

MEDICA

**MODELLO DI ORGANIZZAZIONE, GESTIONE E
CONTROLLO**

**ai sensi del d.lgs. 8 giugno 2001 n. 231 e successive
modifiche e integrazioni**

approvato con delibera del CDA del 30 aprile 2015

Aggiornamenti approvati con delibera del CDA del 30 marzo 2022

INDICE

Parte Generale

PREMESSA.....	7
1. IL DECRETO LEGISLATIVO DELL' 8 GIUGNO 2001 N. 231	7
1.1. Principio di legalità.....	7
1.2. Criteri oggettivi di imputazione della responsabilità	8
1.3. Criterio soggettivo di imputazione della responsabilità.....	10
1.4. Tipologia di reati contemplati.....	11
1.5. I reati commessi all'estero	11
1.6. Le sanzioni.....	11
1.7. Le misure cautelari interdittive e reali	13
1.8. Le azioni esimenti dalla responsabilità amministrativa	14
2. STORIA DELLA SOCIETÀ	15
2.1. Organizzazione e governance	15
2.2. Il Gruppo.....	19
3. SCOPO	20
4. CAMPO DI APPLICAZIONE.....	20
5. VALUTAZIONE DEL RISCHIO IN MEDICA S.P.A. - AGGIORNAMENTO	21
5.1. Sintesi del progetto di predisposizione e sviluppo del Modello di organizzazione, gestione e controllo, conforme ai sensi del D.Lgs. 231/2001 per la Società MEDICA S.p.A.	21
5.2. Fase 1: Avvio e Risk Assessment Macro	22
5.3. Fase 2: Risk Assessment Micro	22
5.4. Fase 3: <i>Gap Analysis</i> e definizione del piano di implementazione.....	23
5.5. Fase 4: implementazione del Modello di organizzazione, gestione e controllo per la Società MEDICA S.p.A....	23
5.6. Fase 5: Costante aggiornamento e adeguamento del MOG	23
6. STRUTTURA E ARTICOLAZIONE DEL MODELLO.....	25
6.1. Modelli di riferimento.....	25
6.2. Articolazione e regole per l'approvazione del modello e suoi aggiornamenti.....	32
6.3. Fondamenta e contenuti del modello	33
6.4. Codice etico	35
6.5. Aree di attività sensibili, processi strumentali e processo decisionale	35
6.5.1. Archiviazione della documentazione relativa alle attività sensibili e ai processi strumentali.....	40
6.5.2. Sistemi informativi e applicativi informatici	40
6.6. Sistema delle deleghe e dei poteri.....	40
6.7. Informativa e formazione.....	41
6.7.1. Informativa	41
6.7.2. Informativa a collaboratori esterni e partner.....	41
6.7.3. Informativa alle società del Gruppo.....	41
6.7.4. Formazione	41
6.7.5. Formazione del personale in posizione c.d. "apicale"	42
6.7.6. Formazione di altro personale.....	42
6.7.7. Formazione dell'Organismo di Vigilanza	43
6.8. Sistema sanzionatorio	44
6.9. Reati contro la Pubblica Amministrazione e ai danni dello Stato.....	45
6.10. Reati in tema di falsità in monete, in carte di pubblico credito, in valori di bollo e in strumenti o segni di riconoscimento.....	45
6.11. Reati societari	45
6.12. Reati in tema di ricettazione, riciclaggio e impiego di denaro, beni o utilità di provenienza illecita, nonché autoriciclaggio	45
6.13. Reati contro l'industria e il commercio.....	45
6.14. Reati transnazionali richiamati dalla legge n. 146 del 2006	45
6.15. Reati in tema di sicurezza sul luogo di lavoro	45
6.16. Reati in materia di criminalità informatica e di trattamento illecito di dati	45
6.17. Reati in materia di violazione del diritto d'autore	46

6.18. Delitti in materia di criminalità organizzata.....	46
6.19. Reato di induzione a non rendere dichiarazioni o a rendere dichiarazioni mendaci all'autorità giudiziaria.....	46
6.20. Reati contro la personalità individuale.....	46
6.21. Reato di impiego di cittadini di paesi terzi il cui soggiorno è irregolare	46
6.22. Reati ambientali	46
6.23. Reati tributari.....	46
6.24. Reati di contrabbando	46
6.25. Reati di abusi di mercato	46
6.26. Gestione delle risorse finanziarie	46
6.27. Organismo di vigilanza	47
6.27.1 Il disposto normativo	47
6.27.2 Nomina e attività.....	47
6.27.3 Requisiti.....	48
6.27.4 Ineleggibilità, revoca, decadenza	48
6.27.5 Flusso informativo nei confronti dell'organismo di vigilanza	49
6.27.6 Informativa agli Organi Sociali	50

Parte Speciale

Parte speciale A - codice etico

Parte speciale B - sistema sanzionatorio.

parte speciale C - reati contro la pubblica amministrazione e ai danni dello stato

Parte speciale D - reati in tema di falsità in monete, in carte di pubblico credito

Parte speciale E - reati societari

parte speciale F - reati di ricettazione, riciclaggio e impiego di denaro, beni o utilità di provenienza illecita, nonché autoriciclaggio

Parte speciale G - reati contro l'industria e il commercio

Parte speciale H - Reati transnazionali richiamati dalla legge 16 marzo 2006 n. 146.

Parte speciale I - reati in tema di sicurezza sul luogo di lavoro

parte speciale K - reati in tema di criminalità informatica

parte speciale L - reati in materia di violazione del diritto d'autore

Parte speciale M - reati in materia di criminalità organizzata

parte speciale N - reato di induzione a non rendere dichiarazioni o a rendere dichiarazioni mendaci all'autorità giudiziaria

Parte speciale O - reati contro la personalità individuale

Parte speciale P - reato di impiego di cittadini di paesi terzi il cui soggiorno è irregolare

Parte speciale Q – reati ambientali

Parte speciale R – reati tributari

Parte speciale S – reati di contrabbando

Parte speciale T – reati di abusi di mercato

Risk Assesment

Procedura flussi informativi

GRIGLIA DELLE MODIFICHE

DATA	PARAG. MODIFICATO	DESCRIZIONE MODIFICA
30/04/2015	//	Prima emissione del Modello Organizzativo
09/03/2016	//	Revisione del Documento relativa a: A) gli aggiornamenti normativi intervenuti nel corso dell'anno 2015, tra cui, l'introduzione del delitto di autoriciclaggio di cui all'art. 648 ter.1 c.p., l'introduzione di nuovi delitti ambientali di cui agli artt.452 bis c.p., 452 quater c.p., art. 452 quinquies c.p., art. 452 sexies c.p., nonché le modifiche apportate alla disciplina delle false comunicazioni sociali di cui agli artt. 2621 e ss. c.c.; B) l'implementazione generale di protocolli alla luce dell'introduzione delle suddette ipotesi di reato all'interno del d.lgs. n 231/2001.
29.03.2019	//	Revisione del Documento relativa a: <ul style="list-style-type: none">▪ eliminazione parte speciale "B" e contestuale ampliamento del paragrafo 2.1▪ inserimento del paragrafo 2.2▪ eliminazione della parte speciale "C" e contestuale ampliamento del paragrafo 6.24▪ inserimento in allegato 1 dell'organigramma e contestuale richiamo al paragrafo 2.1▪ inserimento in allegato 2 della parte generale dell'elenco reati 231▪ inserimento procedura flussi informativi

01/03/2021	//	<p>Revisione del Documento relativa a:</p> <ul style="list-style-type: none"> ▪ l'introduzione, a opera del d.l., 26 ottobre 2019, n. 124, dei i reati previsti dall'art. 25 <i>quiquiesdecies</i>, ovvero i reati tributari: dichiarazione fraudolenta mediante uso di fatture o altri documenti per operazioni inesistenti di cui all'articolo 2, comma 1, D.lgs. 74/2000; dichiarazione fraudolenta mediante uso di fatture o altri documenti per operazioni inesistenti di cui all'articolo 2, comma 2-bis, D.lgs. 74/2000; dichiarazione fraudolenta mediante altri artifici di cui all'articolo 3, D.lgs. 74/2000; emissione di fatture o altri documenti per operazioni inesistenti di cui all'articolo 8, comma 1, D.lgs. 74/2000; emissione di fatture o altri documenti per operazioni inesistenti di cui all'articolo 8, comma 2-bis, D.lgs. 74/2000; occultamento o distruzione di documenti contabili di cui all'articolo 10 d.lgs. n. 74/2000; sottrazione fraudolenta al pagamento di imposte previsto di cui all'articolo 11 d.lgs. n. 74/2000; ▪ conseguente inserimento della parte speciale "R" del Modello 231; revisione del codice etico e delle parti generali.
01/03/2021	//	<p>Revisione del Documento relativa a:</p> <ul style="list-style-type: none"> ▪ approvazione del d.lgs., 14 luglio 2020, n. 75 recante all'interno del d.lgs., 8 giugno 2001, n. 231 le seguenti modifiche: <ul style="list-style-type: none"> - modifiche agli artt. 24 e 25 relativi ai reati ai danni dello stato e contro la PA, mediante l'inserimento all'interno del catalogo dei reati presupposto delle seguenti fattispecie: Frode nelle pubbliche forniture (art. 356 c.p.); Frode nel settore dei finanziamenti destinati all'agricoltura (art. 2 Legge 23 dicembre 1986, n. 898); Peculato (art. 314 c.p.); Peculato mediante profitto dell'errore altrui (art. 316 c.p.); Abuso d'ufficio (art. 323 c.p.); - modifiche all'art. 25 <i>quiquiesdecies</i> relativo ai reati tributari, mediante l'inserimento all'interno del catalogo dei reati presupposto delle seguenti fattispecie, se commesse nell'ambito di sistemi fraudolenti transfrontalieri e al fine di evadere l'imposta sul valore aggiunto per un importo complessivo non inferiore a dieci milioni di euro: Dichiarazione infedele (art. 4 d.lgs. n. 74/2000); omessa dichiarazione (art. 5 d.lgs. n. 74/2000); indebita compensazione (art. 10 quater d.lgs. n. 74/2000); - introduzione dell'art. 25 <i>sexiesdecies</i> relativo ai reati di contrabbando mediante l'inserimento all'interno del catalogo dei reati presupposto delle seguenti fattispecie: contrabbando nel movimento delle merci attraverso i confini di terra e gli spazi doganali (art. 282 D.P.R. n. 43/1973); contrabbando nel movimento delle merci nei laghi di confine (art. 283 D.P.R. n. 43/1973); contrabbando nel movimento marittimo delle merci (art. 284 D.P.R. n. 43/1973); contrabbando nel movimento delle merci per via aerea (art. 285 D.P.R. n. 43/1973); contrabbando nelle zone extradoganali (art. 286 D.P.R. n. 43/1973); contrabbando per indebito uso di merci importate con agevolazioni doganali (art. 287 D.P.R. n. 43/1973); contrabbando nei depositi doganali (art. 288 D.P.R. n. 43/1973); contrabbando nel cabotaggio e nella circolazione (art. 289 D.P.R. n. 43/1973); contrabbando nell'esportazione di merci ammesse a restituzione

		<p>di dritti (art. 290 D.P.R. n. 43/1973); contrabbando nell'importazione od esportazione temporanea (art. 291 D.P.R. n. 43/1973); contrabbando di tabacchi lavorati esteri (art. 291 <i>bis</i> D.P.R. n. 43/1973); circostanze aggravanti del delitto di contrabbando di tabacchi lavorati esteri (art. 291 <i>ter</i> D.P.R. n. 43/1973); associazione per delinquere finalizzata al contrabbando di tabacchi lavorati esteri (art. 291 <i>quater</i> D.P.R. n. 43/1973); altri casi di contrabbando (art. 292 D.P.R. n. 43/1973); circostanze aggravanti del contrabbando (art. 295 D.P.R. n. 43/1973);</p> <ul style="list-style-type: none"> ▪ conseguente revisione della parte speciale "C" del Modello 231; ▪ conseguente revisione della parte speciale "R" del Modello 231; conseguente inserimento della parte speciale "S" del Modello 231; revisione del codice etico e delle parti generali.
28/10/2021	//	<p>Revisione del documento relativa a:</p> <ul style="list-style-type: none"> - introduzione dell'art. 25 <i>sexies</i> relativo ai reati di abusi di mercato mediante l'inserimento all'interno del catalogo dei reati presupposto delle seguenti fattispecie: Abuso di informazioni privilegiate (art. 184 del D. Lgs. 24.02.1998, n. 58); Manipolazione del mercato (art. 184 del D. Lgs. 24.02.1998, n. 58); - implementazione dell'art. 25 <i>ter</i> relativo ai reati societari mediante l'inserimento all'interno del catalogo dei reati presupposto delle seguenti fattispecie: False comunicazioni sociali delle società quotate (art. 2622 c.c.); Ostacolo alle funzioni di vigilanza (art. 2638); <ul style="list-style-type: none"> ▪ conseguente inserimento della parte speciale "T" del Modello 231; ▪ revisione del codice etico e delle parti generali.

PREMESSA

Il presente documento, adottato dal Consiglio di Amministrazione di Medica SpA, rappresenta, ai sensi del Decreto Legislativo 8 giugno 2001 n. 231, l'insieme delle regole di prevenzione e relative responsabilità per la prevenzione dei reati richiamati dal Decreto.

Il Modello si compone di una Parte Generale e più Parti Speciali.

La Parte Generale descrive:

- i principi di funzionamento del D.Lgs. 231/01;
- le modalità per la sua adozione e diffusione all'interno della Società;
- i compiti dell'Organismo di Vigilanza e i relativi flussi informativi;
- il sistema disciplinare.

Le Parti Speciali descrivono:

- la mappatura di dettaglio delle aree sensibili;
- le modalità esemplificative dei reati;
- le condotte ed i divieti richiesti ai destinatari.

Tra le Parti Speciali il Codice Etico fissa gli standard di comportamento per dirigenti e dipendenti; l'osservanza del Codice Etico riveste particolare importanza, sia per il buon funzionamento e l'affidabilità della Società, sia per la tutela del prestigio e dell'immagine della stessa nell'attività di ogni giorno.

1. IL DECRETO LEGISLATIVO DELL' 8 GIUGNO 2001 N. 231

Con il decreto legislativo 8 giugno 2001 n. 231 recante la «Disciplina della responsabilità amministrativa delle persone giuridiche, delle società e delle associazioni anche prive di personalità giuridica, a norma dell'articolo 11 della legge 29 settembre 2000, n. 300» (in breve: il "Decreto"), entrato in vigore il 4 luglio successivo, si è inteso adeguare la normativa italiana, in materia di responsabilità delle persone giuridiche, alle convenzioni internazionali sottoscritte da tempo dall'Italia, in particolare:

- la convenzione di Bruxelles del 26 luglio 1995 sulla tutela degli interessi finanziari della Comunità Europea,
- la convenzione di Bruxelles del 26 maggio 1997 sulla lotta alla corruzione di funzionari pubblici sia della Comunità Europea che degli Stati membri,
- la convenzione OCSE del 17 dicembre 1997 sulla lotta alla corruzione di pubblici ufficiali stranieri nelle operazioni economiche ed internazionali.

Con tale Decreto è stato introdotto nel nostro ordinamento, a carico delle persone giuridiche (in breve: "società"), un regime di responsabilità amministrativa - equiparabile di fatto alla responsabilità penale ⁽¹⁾ -, che va ad aggiungersi alla responsabilità della persona fisica che ha materialmente commesso determinati fatti illeciti e che mira a coinvolgere, nella punizione degli stessi, le società nel cui interesse o vantaggio i reati in discorso siano stati compiuti.

La responsabilità prevista dal Decreto si configura anche in relazione a reati commessi all'estero, purché per gli stessi non proceda lo Stato nel cui luogo sia stato commesso il reato.

La responsabilità dell'ente sussiste anche se l'autore del reato non è stato identificato e sussiste ancorché il reato medesimo sia estinto nei confronti del reo per una causa diversa dall'amnistia o dalla prescrizione.

Le sanzioni amministrative a carico dell'ente si prescrivono, salvo i casi di interruzione della prescrizione, nel termine di 5 anni dalla data di consumazione del reato.

1.1. Principio di legalità

La responsabilità dell'ente sorge nei limiti previsti dalla legge: l'ente «non può essere ritenuto responsabile per un fatto costituente reato, se la sua responsabilità [penale] in relazione a quel reato e le relative sanzioni

⁽¹⁾ La natura "penale" di questa responsabilità si desume da quattro elementi: 1) deriva da reato nel senso che il reato costituisce presupposto della sanzione; 2) viene accertata con le garanzie del processo penale e da un magistrato penale; 3) comporta l'applicazione di sanzioni di natura penale (sanzioni pecuniarie e sanzioni interdittive); 4) centrale è il ruolo della colpa, operando il principio di colpevolezza.

non sono espressamente previste da una legge entrata in vigore prima della commissione del fatto» (art. 2 del Decreto).

1.2. Criteri oggettivi di imputazione della responsabilità

I criteri oggettivi di imputazione della responsabilità sono di tre tipi:

a) La realizzazione di una fattispecie di reato indicata nell'ambito del Decreto dall'art. 24 all'art. 25 *duodecies*.

b) Il fatto di reato deve essere stato commesso «nell'interesse o a vantaggio dell'ente».

Interesse e/o vantaggio

Ulteriore elemento costitutivo della responsabilità in esame è rappresentato dalla necessità che la condotta illecita ipotizzata sia stata posta in essere nell'interesse o a vantaggio dell'Ente.

L'interesse o il vantaggio dell'Ente vengono considerati alla base della responsabilità di quest'ultimo anche nel caso in cui coesistano interessi o vantaggi dell'autore del reato o di terzi, con il solo limite dell'ipotesi in cui l'interesse alla commissione del reato da parte del soggetto in posizione qualificata all'interno dell'ente sia esclusivo dell'autore del reato o di terzi.

Non essendo stato riconosciuto alcun effetto esimente al "vantaggio" esclusivo dell'autore del reato o di terzi, ma solo – come detto – all'interesse esclusivo di questi soggetti, si deve ritenere la responsabilità dell'Ente anche qualora questi non consegua alcun vantaggio ovvero quando vi sia un vantaggio esclusivo dell'autore del reato o di terzi, purché l'Ente abbia un interesse, eventualmente concorrente con quello di terzi, alla commissione del reato perpetrato da soggetti in posizione qualificata nella sua organizzazione.

Al di là delle suddette precisazioni, la responsabilità prevista dal Decreto sorge dunque non solo quando il comportamento illecito abbia determinato un vantaggio per l'Ente stesso, ma anche nell'ipotesi in cui, pur in assenza di tale concreto risultato, il fatto illecito abbia trovato ragione nell'interesse dell'Ente. Insomma, i due vocaboli esprimono concetti giuridicamente diversi e rappresentano presupposti alternativi, ciascuno dotato di una propria autonomia e di un proprio ambito applicativo.

Sul significato dei termini "interesse" e "vantaggio", la Relazione governativa che accompagna il Decreto attribuisce al primo una valenza marcatamente soggettiva, suscettibile di una valutazione *ex ante* - c.d. finalizzazione all'utilità -, nonché al secondo una valenza marcatamente oggettiva - riferita quindi ai risultati effettivi della condotta del soggetto agente che, pur non avendo avuto direttamente di mira un interesse dell'ente, ha realizzato, comunque, con la sua condotta un vantaggio in suo favore - suscettibile di una verifica *ex post*.

I caratteri essenziali dell'interesse sono stati individuati nella: oggettività, intesa come indipendenza dalle personali convinzioni psicologiche dell'agente e nel correlativo suo necessario radicamento in elementi esterni suscettibili di verifica da parte di qualsiasi osservatore; concretezza, intesa come iscrizione dell'interesse in rapporti non meramente ipotetici e astratti, ma sussistenti realmente, a salvaguardia del principio di offensività; attualità, nel senso che l'interesse deve essere obiettivamente sussistente e riconoscibile nel momento in cui è stato riconosciuto il fatto e non deve essere futuro e incerto, mancando altrimenti la lesione del bene necessaria per qualsiasi illecito che non sia configurato come mero pericolo; non necessaria rilevanza economica, ma riconducibile pure a una politica d'impresa.

Sotto il profilo dei contenuti, il vantaggio riconducibile all'Ente – che deve essere mantenuto distinto dal profitto – può essere: diretto, ovvero riconducibile in via esclusiva e diretta all'Ente; indiretto, cioè mediato da risultati fatti acquisire a terzi, suscettibili però di ricadute positive per l'Ente; economico, anche se non necessariamente immediato.

Con specifico riferimento ai reati in tema di salute e sicurezza sui luoghi di lavoro, l'interesse e il vantaggio assumono una connotazione peculiare. A riguardo, la giurisprudenza di legittimità ha sottolineato che «ricorre il requisito dell'interesse qualora l'autore del reato ha consapevolmente violato la normativa cautelare allo scopo di conseguire un'utilità per l'ente, mentre sussiste il requisito del vantaggio qualora la

persona fisica ha violato sistematicamente le norme prevenzionistiche, consentendo una riduzione dei costi ed un contenimento della spesa con conseguente massimizzazione del profitto» (Cass. pen., sez. IV, 23 maggio 2018, n. 38363).

L'interesse di "gruppo"

La Corte di Cassazione (Sez. V, 17 novembre 2010 - 18 gennaio 2011, p.m. Trib. Bari in proc. Tosinvest Servizi s.r.l. ed altri) affronta per la prima volta il controverso tema dei criteri di imputazione della responsabilità amministrativa disciplinata dal D. Lgs. n. 231 del 2001 in capo alla *holding* o alle altre società facenti parte di un gruppo cui partecipino una o più compagini direttamente attinte dalla predetta responsabilità in virtù di condotte delittuose poste in essere da soggetti che rivestano al loro interno una posizione qualificata ai sensi dell'art. 5 comma 1.

Le sentenze di merito in precedenza intervenute su un profilo del tutto ignorato dall'impianto normativo vigente, nonostante la diffusione del fenomeno dei gruppi societari nella moderna realtà economica, avevano già in parte segnato, seppur con accenti diversi, le direttrici della estensione della responsabilità amministrativa alle diverse componenti di un'aggregazione di imprese.

Un primo limite all'attitudine espansiva della suddetta responsabilità è stato individuato nel criterio soggettivo di imputazione postulato dal Decreto alla stregua del quale deve sussistere un rapporto qualificato tra l'ente (sia esso la holding, la società controllante ovvero la società controllata) della cui posizione si discute e l'autore del reato presupposto il quale deve rivestire all'interno del medesimo un ruolo apicale ovvero di subordinazione rispetto ai soggetti che ivi esercitano prerogative di direzione o di vigilanza (Trib. Milano, 20 dicembre 2004, in *www.rivista231.it*; Trib. Milano, 14 dicembre 2004, Cogefi, in *Foro It.*, 2005, II, 527).

L'ulteriore fattore di estensione della responsabilità è stato poi identificato nel cosiddetto "interesse di gruppo", evocato talvolta nella dimensione ad esso attribuita dal codice civile, a seguito della riforma del diritto societario, nonché dalla giurisprudenza civile (Trib. Milano, 20 settembre 2004, Soc. Ivri Holding e altro, in *Foro It.*, 2005, 556), in altre occasioni muovendo dai criteri di imputazione delineati all'interno del Decreto (in particolare negli artt. 5 comma 2 - 12 comma 1 lett. a) - 13 ultimo comma) letti alla luce dei nessi sostanziali esistenti tra i diversi enti coinvolti (GIP Trib. Milano, 26 febbraio 2007, Fondazione M. e altri, in *La responsabilità amministrativa delle società e degli enti*, 2007, 4, 139). Nella prospettiva da ultimo delineata, posto che l'ente non risponde solo se chi ha commesso il reato abbia agito nell'interesse esclusivo proprio o di terzi, si è ritenuto di escludere, per gli inevitabili riflessi che le condizioni della società controllata riverberano sulla società controllante, sia che i vantaggi conseguiti dalla controllata, in conseguenza dell'attività della controllante, possano considerarsi conseguiti da un terzo, sia che l'attività di quest'ultima possa dirsi compiuta nell'esclusivo interesse di un terzo (Trib. Milano, 20 dicembre 2004, cit.). In definitiva, la responsabilità della persona giuridica nel cui ambito occupi una posizione qualificata l'autore del reato commesso nell'interesse o a vantaggio di altre componenti della medesima aggregazione di imprese postula indefettibilmente il riscontro di legami o nessi tra gli enti in questione che non consentano di qualificare l'ente favorito come terzo, in quanto, a monte, il reato perpetrato risulti oggettivamente destinato a soddisfare l'interesse di più soggetti tra i quali rientri proprio la persona giuridica cui afferisce il responsabile della condotta incriminata (EPIDENDIO, sub *Art. 5 D.Lg. 8 giugno 2001, n. 231*, cit., 9458).

Nella vicenda sottoposta al vaglio della Suprema Corte, il Giudice di prime cure, in sede di udienza preliminare, aveva ritenuto che alcune componenti del gruppo di società facente capo all'autore delle condotte corruttive contestate avessero tratto dalle medesime un vantaggio, mentre altre società, pur riconducibili allo stesso gruppo finanziario, non avrebbero conseguito dalle stesse alcun beneficio rilevante, cosicché per esse non poteva prospettarsi alcun addebito ai sensi del Decreto.

A fronte di un ricorso mirante a valorizzare in senso contrario il fatto che, in realtà, la persona fisica in posizione apicale imputata per corruzione risultava amministratore di fatto anche delle società ritenute non coinvolte, i Giudici di legittimità esplicitano le tre condizioni che devono necessariamente concorrere perché si possa affermare la responsabilità di un ente, ovvero l'intervenuta perpetrazione di uno dei reati presupposto previsti dal Decreto, la commissione del fatto di reato da parte di soggetto legato alla persona giuridica da rapporti di tipo organizzativo- funzionale, ed infine il perseguimento di un interesse o il conseguimento di un vantaggio per l'ente, entrambi da verificare in concreto.

Con specifico riferimento alla holding ed alle altre società del gruppo diverse da quella per conto della quale abbia operato l'autore del reato-presupposto, la seconda delle tre condizioni delineate può ritenersi

sussistente allorché il soggetto che agisce per conto delle stesse concorra con la persona fisica che abbia commesso il reato presupposto, non essendo in tal senso dirimente un generico riferimento ovvero l'appartenenza dell'ente allo stesso gruppo di cui è componente quello direttamente attinto da responsabilità amministrativa.

Quanto all'ulteriore presupposto dell'interesse o del vantaggio, la holding o altra società del gruppo possono ritenersi responsabili alla stregua delle previsioni del Decreto solo laddove le stesse conseguano una potenziale o effettiva utilità, ancorché non necessariamente di carattere patrimoniale, derivante dalla commissione del reato presupposto, comunque da riscontrare in concreto.

In definitiva, il Giudice di legittimità sembra avallare la tesi secondo cui l'interesse dell'ente (società capogruppo, società controllante ovvero società controllata) alla consumazione del reato-presupposto non può indursi dall'affermata esistenza di un distinto interesse proprio del gruppo cui l'ente medesimo afferisce, bensì dalla ricognizione in concreto dell'interesse perseguito attraverso la consumazione del reato e dalla verifica della sua riferibilità anche alla persona giuridica in questione, alla luce dei legami, di fatto o di diritto, esistenti con le diverse articolazioni dell'aggregazione di imprese ed in particolare con quella cui direttamente afferisce la persona fisica autrice principale della condotta incriminata.

L'interesse e/o il vantaggio nei reati colposi

La normativa sulla responsabilità penale degli enti è di regola basata su reati-presupposto di natura dolosa.

L'introduzione dei reati colposi in materia di sicurezza sui luoghi di lavoro – operata dalla l. 3 agosto 2007, n. 123 (“nuovo” art. 25 *septies* poi abrogato e sostituito dall'art. 300 d. lgs. 9 aprile 2008, n. 81) – nonché di alcuni reati contravvenzionali in materia ambientale (art. 25 *undecies*), ha tuttavia riproposto l'assoluta centralità della questione inerente la matrice soggettiva dei criteri di imputazione.

Da questo punto di vista, se da un lato si afferma che nei reati colposi la coppia concettuale interesse/vantaggio deve essere riferita non già agli eventi illeciti non voluti, bensì alla condotta che la persona fisica abbia tenuto nello svolgimento della sua attività, dall'altro lato si sostiene che il reato colposo, da un punto di vista strutturale, mal si concilia con il concetto di interesse.

Ne deriva dunque che in tale contesto risulterà tutt'al più possibile ipotizzare come l'omissione di comportamenti doverosi imposti da norme di natura cautelare – intese a prevenire gli infortuni sul luogo di lavoro – potrebbe tradursi in un contenimento dei costi aziendali, suscettibile di essere qualificato *ex post* alla stregua di un “vantaggio” (si pensi, per esempio, alla non fornitura di mezzi di protezione o alla mancata revisione di qualsiasi tipo di attrezzatura dettata da esigenze di risparmio).

c) L'illecito penale deve essere stato realizzato da uno o più soggetti qualificati, ovvero «da persone che rivestono funzioni di rappresentanza, di amministrazione o di direzione dell'ente o di una sua unità organizzativa dotata di autonomia finanziaria e funzionale», o da coloro che «esercitano, anche di fatto, la gestione e il controllo» dell'ente (soggetti in c.d. «posizione apicale»); oppure ancora «da persone sottoposte alla direzione o alla vigilanza di uno dei soggetti apicali» (c.d. «subalterni»).

Gli autori del reato dal quale può derivare una responsabilità amministrativa a carico dell'ente, quindi, possono essere: 1) soggetti in «posizione apicale», quali, ad esempio, il legale rappresentante, l'amministratore, il direttore generale o il direttore di uno stabilimento, nonché le persone che esercitano, anche di fatto, la gestione e il controllo dell'ente; 2) soggetti «subalterni», tipicamente i lavoratori dipendenti, ma anche soggetti esterni all'ente, ai quali sia stato affidato un incarico da svolgere sotto la direzione e la sorveglianza dei soggetti apicali.

Qualora più soggetti partecipino alla commissione del reato (ipotesi di concorso di persone nel reato *ex art.* 110 c.p.), non è necessario che il soggetto “qualificato” ponga in essere l'azione tipica prevista dalla legge penale. È sufficiente che fornisca un contributo consapevolmente causale alla realizzazione del reato.

1.3. Criterio soggettivo di imputazione della responsabilità

Il criterio soggettivo di imputazione della responsabilità si concretizza laddove il reato esprima un indirizzo connotativo della politica aziendale o quantomeno dipenda da una colpa in organizzazione.

Le disposizioni del Decreto escludono la responsabilità dell'ente, nel caso in cui questo - prima della commissione del reato - abbia adottato ed efficacemente attuato un «modello di organizzazione e di gestione» (in breve: "modello") idoneo a prevenire la commissione di reati della specie di quello che è stato realizzato.

La responsabilità dell'ente, sotto questo profilo, è ricondotta alla «mancata adozione ovvero al mancato rispetto di *standards* doverosi» attinenti all'organizzazione e all'attività dell'ente; difetto riconducibile alla politica d'impresa oppure a deficit strutturali e prescrittivi nell'organizzazione aziendale.

1.4. Tipologia di reati contemplati

L'ambito operativo del Decreto Lgs. 231/01 riguarda i reati riportati in allegato 2 al presente documento.

1.5. I reati commessi all'estero

In forza dell'art. 4 del Decreto, l'ente può essere chiamato a rispondere in Italia in relazione a taluni reati commessi all'estero.

I presupposti su cui si fonda tale responsabilità sono:

- a) il reato deve essere commesso all'estero da un soggetto funzionalmente legato alla società;
- b) la società deve avere la sede principale nel territorio dello Stato italiano;
- c) la società può rispondere solo nei casi e alle condizioni previste dagli artt. 7, 8, 9 e 10 c.p. e qualora la legge preveda che il colpevole - persona fisica - sia punito a richiesta del Ministro della Giustizia, si procede contro la società solo se la richiesta è formulata anche nei confronti di quest'ultima;
- d) se sussistono i casi e le condizioni previsti dai predetti articoli del codice penale, la società risponde purché nei suoi confronti non proceda lo Stato del luogo in cui è stato commesso il fatto.

Sotto altro profilo, ovvero quello dei reati commessi in Italia da enti di diritto straniero, vale la pena ricordare che secondo la giurisprudenza di legittimità «l'ente risponda, al pari di "chiunque" - cioè di una qualunque persona fisica -, degli effetti della propria "condotta", a prescindere dalla sua nazionalità o dal luogo ove si trova la sua sede principale o esplica in via preminente la propria operatività, qualora il reato-presupposto sia stato commesso sul territorio nazionale (o debba comunque ritenersi commesso in Italia o si versi in talune delle ipotesi nelle quali sussiste la giurisdizione nazionale anche in caso di reato commesso all'estero), all'ovvia condizione che siano integrati gli ulteriori criteri di imputazione della responsabilità ex artt. 5 e seguenti d.lgs. n. 231/2001. Per tale ragione è del tutto irrilevante la circostanza che il centro decisionale dell'ente si trovi all'estero e che la lacuna organizzativa si sia realizzata al di fuori dei confini nazionali, così come, ai fini della giurisdizione dell'A.G. italiana, è del tutto indifferente la circostanza che un reato sia commesso da un cittadino straniero residente all'estero o che la programmazione del delitto sia avvenuta oltre confine» (Cass. pen., sez. VI, 11 febbraio 2020, n. 11626).

1.6. Le sanzioni

Le sanzioni amministrative per gli illeciti amministrativi dipendenti da reato sono:

- sanzioni pecuniarie;
- sanzioni interdittive;
- confisca di beni;
- pubblicazione della sentenza.

Per l'illecito amministrativo da reato si applica sempre la sanzione pecuniaria. Il giudice determina la sanzione pecuniaria tenendo conto della gravità del fatto, del grado di responsabilità della Società, nonché dell'attività svolta da questa per eliminare o attenuare le conseguenze del fatto o per prevenire la commissione di ulteriori illeciti.

La sanzione pecuniaria è ridotta nel caso:

l'autore del reato abbia commesso il fatto nel prevalente interesse proprio o di terzi e la società non ne abbia ricavato vantaggio o ne abbia ricavato vantaggio minimo;

il danno patrimoniale cagionato è di particolare tenuità;

la società ha risarcito integralmente il danno e ha eliminato le conseguenze dannose o pericolose del reato ovvero si è comunque efficacemente adoperato in tal senso;

la società abbia adottato e reso operativo un modello organizzativo idoneo a prevenire reati della specie di quello verificatosi.

Le sanzioni interdittive si applicano quando ricorre almeno una delle seguenti condizioni:

la società ha tratto dal reato - compiuto da un suo dipendente o da un soggetto in posizione apicale - un profitto di rilevante entità e la commissione del reato è stata determinata o agevolata da gravi carenze organizzative;

in caso di reiterazione degli illeciti.

In particolare, le principali sanzioni interdittive - applicabili ai soli reati di cui agli articoli 24, 24 bis, 24 ter, 25, 25 bis, 25 quater, 25 quater1, 25 quinquies, 25 septies, 25 octies, 25 novies, 25 undecies, 25 duodecies, 25 terdecies, 25 quaterdecies, 25 quinquiesdecies, 25 sexiesdecies del Decreto - sono:

- l'interdizione dall'esercizio delle attività;
- la sospensione o revoca delle autorizzazioni, licenze o concessioni funzionali alla commissione dell'illecito;
- il divieto di contrattare con la pubblica amministrazione, salvo che per ottenere le prestazioni di un pubblico servizio;
- l'esclusione da agevolazioni, finanziamenti, contributi e sussidi, nonché la revoca di quelli eventualmente già concessi;
- il divieto di pubblicizzare beni o servizi.

Qualora risulti necessario, le sanzioni interdittive possono essere applicate anche congiuntamente.

Nei confronti dell'ente è sempre disposta, con la sentenza di condanna, la confisca del prezzo o del profitto del reato, salvo che per la parte che può essere restituita al danneggiato. Sono fatti salvi i diritti acquisiti dai terzi in buona fede.

La confisca si può concretizzare anche per "equivalente", vale a dire che laddove la confisca non possa essere disposta in relazione al prezzo o al profitto del reato, la stessa potrà avere ad oggetto somme di denaro, beni o altre utilità di valore equivalente al prezzo o al profitto del reato.

La pubblicazione della sentenza di condanna può essere disposta quando nei confronti della Società viene applicata una sanzione interdittiva.

Qualora sussistano i presupposti per l'applicazione di una sanzione interdittiva che determina l'interruzione dell'attività della società, il giudice, in luogo dell'applicazione della sanzione, dispone la prosecuzione dell'attività della società da parte di un commissario per un periodo pari alla durata della pena interdittiva che sarebbe stata applicata, quando ricorre almeno una delle seguenti condizioni: a) la società svolge un servizio di pubblica necessità la cui interruzione può provocare un grave pregiudizio alla collettività; b) l'interruzione dell'attività della società può provocare, tenuto conto delle sue dimensioni e delle condizioni economiche del territorio in cui è situato, rilevanti ripercussioni sull'occupazione.

Il profitto derivante dalla prosecuzione dell'attività viene confiscato.

Le sanzioni interdittive possono essere applicate anche in via definitiva.

L'interdizione definitiva dall'esercizio dell'attività può essere disposta se la società ha tratto dal reato un profitto di rilevante entità ed è già stata condannata, almeno tre volte negli ultimi sette anni, alla interdizione temporanea dall'esercizio dell'attività.

Il giudice può applicare alla società, in via definitiva, la sanzione del divieto di contrattare con la Pubblica Amministrazione ovvero del divieto di pubblicizzare beni o servizi quando è già stata condannata alla stessa sanzione almeno tre volte negli ultimi sette anni.

Se la società o una sua unità organizzativa viene stabilmente utilizzata allo scopo unico o prevalente di consentire o agevolare la commissione di reati in relazione ai quali è prevista la sua responsabilità è sempre disposta l'interdizione definitiva dall'esercizio dell'attività.

In tale contesto, assume rilievo anche l'art. 23 del Decreto, il quale prevede il reato di «Inosservanza delle sanzioni interdittive».

Tale reato si realizza qualora, nello svolgimento dell'attività dell'Ente cui è stata applicata una sanzione interdittiva, si trasgredisca agli obblighi o ai divieti inerenti tali sanzioni.

Inoltre, se dalla commissione del predetto reato l'Ente trae un profitto di rilevante entità, è prevista l'applicazione di sanzioni interdittive anche differenti, ed ulteriori, rispetto a quelle già irrogate.

A titolo esemplificativo, il reato potrebbe configurarsi nel caso in cui la Società, pur soggiacendo alla sanzione interdittiva del divieto di contrattare con la PA, partecipi ugualmente ad una gara pubblica.

1.7. Le misure cautelari interdittive e reali

Nei confronti della società sottoposta a procedimento può essere applicata, in via cautelare, una sanzione interdittiva ovvero disposto il sequestro preventivo o conservativo.

La misura cautelare interdittiva – che consiste nell'applicazione temporanea di una sanzione interdittiva – è disposta in presenza di due requisiti: a) quando risultano gravi indizi per ritenere la sussistenza della responsabilità della società per un illecito amministrativo dipendente da reato (i gravi indizi sussistono ove risulti una delle condizioni previste dall'art. 13 del Decreto: la società ha tratto dal reato - compiuto da un suo dipendente o da un soggetto in posizione apicale - un profitto di rilevante entità e la commissione del reato è stata determinata o agevolata da gravi carenze organizzative; in caso di reiterazione degli illeciti; b) quando vi sono fondati e specifici elementi che fanno ritenere concreto il pericolo che vengano commessi illeciti della stessa indole di quello per cui si procede.

Le misure cautelari reali si concretizzano nel sequestro preventivo e nel sequestro conservativo.

Il sequestro preventivo è disposto in relazione al prezzo o al profitto del reato, laddove il fatto di reato sia attribuibile alla società, non importando che sussistano gravi indizi di colpevolezza a carico della società stessa.

Il sequestro conservativo è disposto in relazione a beni mobili o immobili della società nonché in relazione a somme o cose alla stessa dovute, qualora vi sia fondato motivo di ritenere che manchino o si disperdano le garanzie per il pagamento della sanzione pecuniaria, delle spese del procedimento e di ogni altra somma dovuta all'erario dello Stato.

Anche in tale contesto, assume rilievo anche l'art. 23 del Decreto, il quale prevede il reato di «Inosservanza delle sanzioni interdittive».

Tale reato si realizza qualora, nello svolgimento dell'attività dell'Ente cui è stata applicata una misura cautelare interdittiva, si trasgredisca agli obblighi o ai divieti inerenti tali misure.

Inoltre, se dalla commissione del predetto reato l'Ente trae un profitto di rilevante entità, è prevista l'applicazione di misure interdittive anche differenti, ed ulteriori, rispetto a quelle già irrogate.

A titolo esemplificativo, il reato potrebbe configurarsi nel caso in cui la Società, pur soggiacendo alla misura cautelare interdittiva del divieto di contrattare con la PA, partecipi ad una gara pubblica.

1.8. Le azioni esimenti dalla responsabilità amministrativa

L'art. 6 comma 1 del Decreto prevede una forma specifica di esimente dalla responsabilità amministrativa qualora il reato sia stato commesso da soggetti in c.d. «posizione apicali» e la Società provi che: l'organo dirigente ha adottato ed efficacemente attuato, prima della commissione del fatto illecito, un modello idoneo a prevenire la realizzazione degli illeciti della specie di quello verificatosi; ha affidato ad un organo interno, c.d. Organismo di Vigilanza - dotato di autonomi poteri di iniziativa e di controllo -, il compito di vigilare sul funzionamento e sull'efficace osservanza del modello in questione, nonché di curarne l'aggiornamento; i soggetti in c.d. «posizione apicali» hanno commesso il reato eludendo fraudolentemente il modello; non vi è stato omesso o insufficiente controllo da parte del c.d. Organismo di Vigilanza.

L'art. 6 comma 2 del Decreto dispone inoltre che il modello debba rispondere alle seguenti esigenze: individuare i rischi aziendali, ovvero le attività nel cui ambito possono essere commessi i reati; escludere che un qualunque soggetto operante all'interno della Società possa giustificare la propria condotta adducendo l'ignoranza delle discipline aziendali ed evitare che, nella normalità dei casi, il reato possa essere causato dall'errore – dovuto anche a negligenza o imperizia – nella valutazione delle direttive aziendali; introdurre un sistema disciplinare idoneo a sanzionare il mancato rispetto delle misure indicate nel modello; individuare modalità di gestione delle risorse finanziarie idonee a impedire la commissione di tali reati; prevedere un sistema di controlli preventivi tali da non poter essere aggirati se non intenzionalmente; prevedere obblighi di informazione nei confronti dell'Organismo di Vigilanza deputato a controllare sul funzionamento e l'osservanza del modello.

L'art. 7 del Decreto prevede una forma specifica di esimente dalla responsabilità amministrativa qualora il reato sia stato commesso dai c.d. «subalterni» ma sia accertato che la Società, prima della commissione del reato, abbia adottato un modello idoneo a prevenire reati della stessa specie di quello verificatosi.

In concreto la Società per poter essere esonerata dalla responsabilità amministrativa deve: dotarsi di un Codice Etico che statuisca principi di comportamento in relazione alle fattispecie di reato; definire una struttura organizzativa in grado di garantire una chiara ed organica attribuzione dei compiti, di attuare una segregazione delle funzioni, nonché di ispirare e controllare la correttezza dei comportamenti; formalizzare procedure aziendali manuali ed informatiche destinate a regolamentare lo svolgimento delle attività (una particolare efficacia preventiva riveste lo strumento di controllo rappresentato dalla "segregazione dei compiti" tra coloro che svolgono fasi cruciali di un processo a rischio); assegnare poteri autorizzativi e di firma in coerenza con le responsabilità organizzative e gestionali definite; comunicare al personale in modo capillare, efficace, chiaro e dettagliato il Codice Etico, le procedure aziendali, il sistema sanzionatorio, i poteri autorizzativi e di firma, nonché tutti gli altri strumenti adeguati ad impedire la commissione di atti illeciti; prevedere un idoneo sistema sanzionatorio; costituire un Organismo di Vigilanza caratterizzato da una sostanziale autonomia e indipendenza, i cui componenti abbiano la necessaria professionalità per poter svolgere l'attività richiesta; prevedere un Organismo di Vigilanza in grado di valutare l'adeguatezza del modello, di vigilare sul suo funzionamento, di curare il suo aggiornamento, nonché di operare con continuità di azione e in stretta connessione con le funzioni aziendali.

2. STORIA DELLA SOCIETÀ

Medica s.p.a. è attiva dal 1985 nel distretto biomedicale di Mirandola. L'innovazione e lo sviluppo di nuovi prodotti per la purificazione del sangue rappresentano da sempre il core business dell'azienda. Le attività di R&D sono state integrate negli anni con una capacità produttiva ad elevata automazione. Medica copre a 360° design e lo sviluppo di dispositivi medicali monouso e di macchine elettromedicali.

Negli ultimi anni la spinta alla ricerca di nuovi prodotti e mercati ad elevata marginalità ha portato Medica a lanciare la Medica Water Division, per lo sviluppo e la commercializzazione di dispositivi da filtrazione microbiologica dell'acqua, ed ad avviare lo sviluppo di prodotti per la medicina biorigenerativa.

Menfis, divisione di Medica s.p.a., offre invece sistemi per chemoipertemia, Urodinamica, leucocitaferesi, hipec, Manometria Gastrointestinale, pHmetria e Uroflussometri.

Medica produce sia in O.E.M. che con proprio brand per alcuni dei più importanti player mondiali della dialisi ed inoltre gestisce tramite distributori consolidati un mercato proprio in numerosi paesi (fra cui Cina e Stati Uniti). Il portafoglio prodotti è estremamente diversificato sia nei dispositivi monouso (filtri dialisi, emofiltri, emoconcentratori, plasma filtri, filtri per acqua, cateteri, linee sangue) che nell'elettromedicale (dialisi neonatale, CRRT, leucocitoferesi, oncologia, gastroenterologia, urodinamica). La vocazione all'export è invece comune a tutte le linee di prodotto, incluse anche le macchine automatiche per la produzione di dispositivi medici monouso.

2.1. Organizzazione e governance

La struttura organizzativa di Medica SpA è rappresentata dall'Organigramma riportato in allegato 1 al presente documento. L'organizzazione per la sicurezza è definita, come previsto dalla legge e identificata all'interno del Documento di Valutazione del Rischio.

Il modello di governance prevede un Consiglio di Amministrazione, al cui Presidente sono attribuiti i seguenti poteri: come da Statuto sociale. Gestione del personale dipendente e la stipula e la sottoscrizione di finanziamenti presso istituti di credito, impegnando la società senza limite di importo, prestando le eventuali garanzie richieste.

Un Consigliere al quale sono attribuiti i seguenti poteri:

- Rappresentare la società presso le compagnie di assicurazione sottoscrivendo polizze per qualunque rischio fino ad un ammontare di Euro 40.000,00, presentando denunce per danni, assistere a perizie, accettare liquidazioni anche in via di amichevole transazione.
- Compiere qualsiasi operazione bancaria, disporre e prelevare dai conti della società a favore della stessa o di terzi mediante emissione di assegni o mediante disposizioni per corrispondenza, a valere sia sulle disponibilità liquide che sulle linee di credito concesse; richiedere fidejussioni bancarie provvisorie e definitive per la partecipazione a gare di appalto; girare assegni bancari, circolari, vaglia postali e telegrafici, buoni ed assegni di qualsiasi specie e di qualsiasi ammontare emessi o ricevuti dalla società e trasformarli in denaro contante; scontare gli effetti cambiari e qualunque altro titolo sostitutivo del denaro e sottoscrivere i documenti amministrativi relativi; emettere ricevute bancarie in conto o a saldo di riscossione di fatture della società e presentare le medesime all'incasso; firmare e prelevare nei limiti degli affidamenti concessi dagli istituti di credito; curare la riscossione dei crediti; costituire in mora i debitori, fare elevare atti di protesto, intimare precetti, provvedere ad atti conservativi ed esecutivi curandone, occorrendo, la revoca.
- Controllo e direzione dell'ufficio addetto all'amministrazione, con esclusione della gestione del personale dipendente;
- Rappresentare la società presso gli uffici per la somministrazione e l'erogazione di luce, acqua, gas, telefono, poste e telecomunicazioni e Agenzia delle Entrate.

Un Consigliere al quale sono stati attribuiti i seguenti poteri:

- Sviluppare accordi con aziende a livello mondiale in grado di fornire prodotti e/o servizi sinergici con i prodotti di Medica, con potere di stipulare contratti di vendita e di acquisto e/o forniture;

- rappresentare la società nei confronti di Enti pubblici e privati per la partecipazione a gare di appalto di ogni genere al fine dell'aggiudicazione di forniture, produrre la documentazione richiesta e necessaria, firmando atti contrattuali e verbali necessari per la stipula dei contratti;
- rappresentare la società per la sottoscrizione di partecipazioni in altre imprese ritenute utili allo sviluppo dei prodotti Medica fino ad un importo di Euro 100.000,00, e comunque nel rispetto di quanto previsto dallo statuto sociale;
- fare ricerca di aziende per sviluppare e sottoscrivere accordi di collaborazione commerciali, industriali.

Un Consigliere al quale sono stati attribuiti i seguenti poteri:

Responsabilità del settore relativo alla proprietà intellettuale della società. Stipulare, modificare e risolvere contratti per l'acquisto e la concessione di brevetti; stipulare contratti attivi e passivi per lo sfruttamento in qualunque modo, di brevetti e/o modelli di utilità e licenze d'uso di brevetti con o senza esclusiva fino a un importo di € 25.000,00. Compiere tutte le azioni necessarie al fine di ottenere le autorizzazioni necessarie in relazione all'utilizzo in Italia e all'estero delle proprietà intellettuali dell'azienda in relazioni ai prodotti delle stesse derivanti. Stipulare contratti e accordi con enti pubblici e privati per collaborazioni nei processi di studio e ricerca relativi all'ottenimento di brevetti e marchi; compiere tutte le operazioni necessarie al fine della registrazione dei marchi e dei brevetti aziendali e del mantenimento di dette registrazioni in tutti i Paesi in cui vengono commercializzati i prodotti aziendali il tutto fino a un importo di € 25.000,00.

Un procuratore speciale al quale stati attribuiti i seguenti poteri:

- seguire le trattative e concludere contratti di vendita con enti pubblici e privati sia in Italia che all'estero di prodotti della Società mandante e distribuiti dalla società mandante;
- concludere e risolvere contratti di agenzia e distribuzione sia in Italia che all'estero di prodotti della società mandante e distribuiti dalla società mandante;
- stipulare contratti per la partecipazione a fiere e congressi sia in Italia che all'estero;
- rendere dichiarazioni relative ai rapporti tra società e terzi ai fini del rilascio dei visti di ingresso da parte delle competenti autorità;
- stipulare contratti di assistenza tecnica con enti pubblici e privati sia in Italia che all'estero;

Un procuratore speciale al quale sono stati attribuiti i seguenti poteri:

- seguire le trattative e concludere contratti di vendita con enti pubblici e privati sia in Italia che all'estero di prodotti della Società mandante e distribuiti dalla società mandante;
- concludere e risolvere contratti di agenzia e distribuzione sia in Italia che all'estero di prodotti della società mandante e distribuiti dalla società mandante;
- stipulare contratti per la partecipazione a fiere e congressi sia in Italia che all'estero;
- rendere dichiarazioni relative ai rapporti tra società e terzi ai fini del rilascio dei visti di ingresso da parte delle competenti autorità;
- stipulare contratti di assistenza tecnica con enti pubblici e privati sia in Italia che all'estero;

il presidio delle attività inerenti gli adempimenti del d.lgs n. 231/01 è attuato mediante l'insieme di regole, procedure e strutture organizzative di controllo volte a consentire, attraverso un adeguato processo di identificazione e gestione dei rischi, una conduzione dell'impresa corretta e rispettosa della legge.

Tale sistema trova riscontro nel presente Modello Organizzativo, la responsabilità per l'emissione e l'implementazione del quale è del Consiglio di Amministrazione che provvede inoltre, mediante il supporto dell'Organismo di Vigilanza, a verificarne periodicamente l'adeguatezza di effettivo funzionamento.

Al Consiglio di Amministrazione competono inoltre:

- l'approvazione della bozza di bilancio;
- l'approvazione operazioni straordinarie e ristrutturazioni aziendali;
- deliberazioni in merito ad eventi o decisioni con impatto legale/societario/immagine;

- deliberazione in merito alle situazioni di rischio/responsabilità aziendale;
- l'interazione con l'Organismo di Vigilanza;
- il conferimento e revoche di procure e deleghe.

Al Collegio Sindacale compete la vigilanza sul rispetto dei principi di corretta amministrazione e l'adeguatezza della struttura organizzativa, del sistema di controllo interno e del sistema amministrativo contabile, così come previsto dall'articolo 2403 del codice civile.

L'attività di revisione legale dei conti e di certificazione del bilancio è assegnata a Società di Revisione.

Struttura organizzativa

Componenti C.d.A.

Luciano Fecondini (Presidente)

Chiara Stancari

Marco Fecondini

Letizia Bocchi

Andrea Moschetti (Amministratore indipendente)

Componenti Collegio Sindacale

Anna Laura Mazza (Presidente)

Giuseppe Campadelli (Sindaco effettivo)

Riccardo Vergnanini (Sindaco effettivo)

Giuliano Malavasi (Sindaco supplente)

Matteo Luppi (Sindaco supplente)

Componenti dell'Organismo di vigilanza

Avv. Marco Pala

Dott.ssa Anna Laura Mazza

Cariche principali

Giovanni Plasmati (CFO)

Chiara Stancari (Responsabile Amministrazione)

Giuseppe Palumbo (R&D Membrane e Filtri)

Davide Bagnoli (Responsabile R&D e Progettazione Dispositivi Medici Attivi)

Luca Roversi (Responsabile Produzione e R&D Dispositivi Medici Monouso)

Antonio Rossetti (Responsabile SGQ/RA)

Sergio Emiliani (Responsabile MKTG e Vendite – Menfis Division)

Daniele Giubertoni (Responsabile MKTG e Vendite – Blood Purification)

Marco Fecondini (Responsabile MKTG e Vendite – Medica Water Division)

Marco Pala (Responsabile Ufficio Legale)

Letizia Bocchi (Responsabile Brevetti e Marchi)

Datore di lavoro

Luciano Fecondini

Società di Revisione

Ernst & Young

ORGANIGRAMMA MEDICA S.p.A.

ORGANIGRAMMA - ORGANIZATION CHART

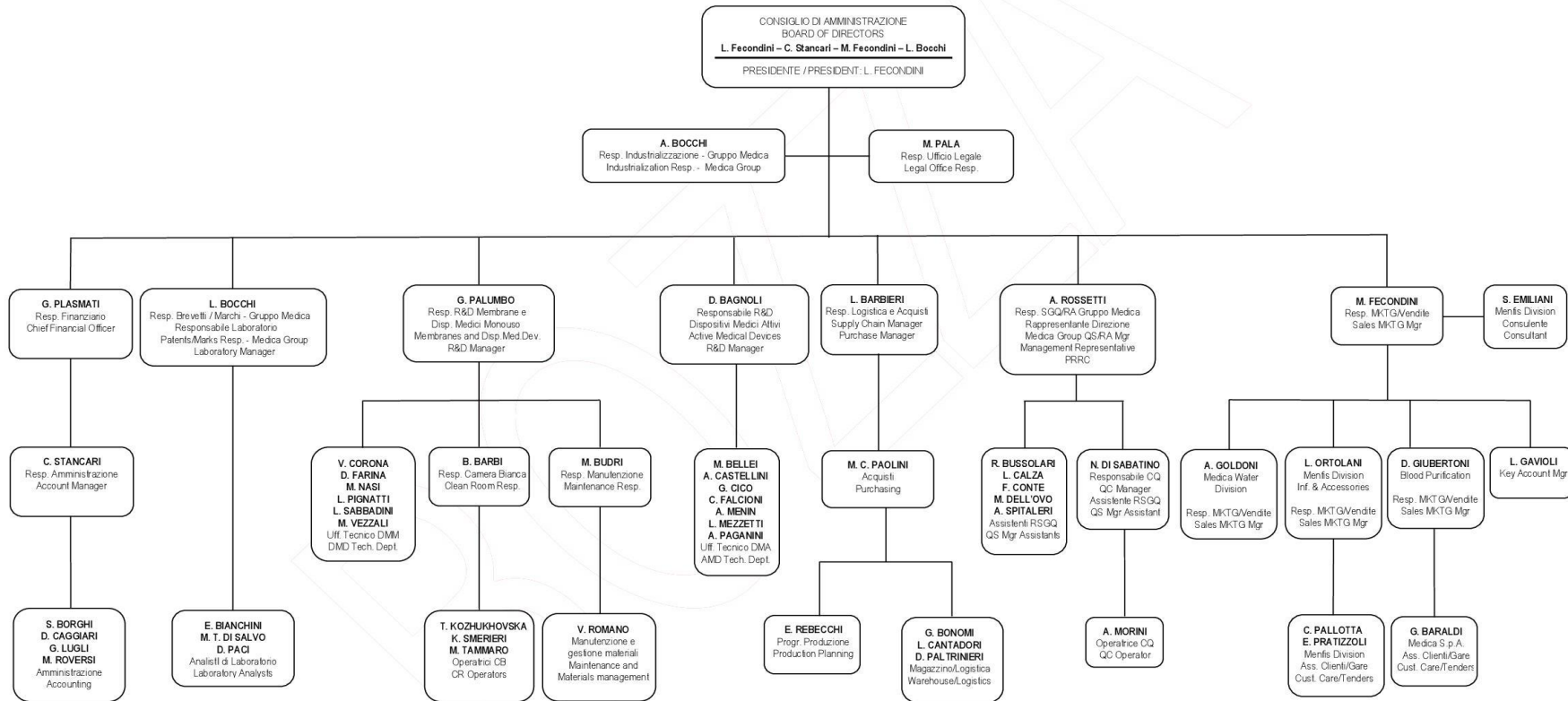

TOTALE PERSONALE / TOTAL STAFF **57** UNITA' / UNITS

EMESSO IL / ISSUED ON **09/02/2022**

DMM / DMD = DISPOSITIVI MEDICI MONOUSO / DISPOSABLE MEDICAL DEVICES
DMA / AMD = DISPOSITIVI MEDICI ATTIVI / ACTIVE MEDICAL DEVICES

2.2. Il Gruppo

Medica esercita il controllo sulle seguenti Società

Sarmed Srl	Produzione di filtri e di componenti per sistemi ed apparati di filtrazione e depurazione.
Tecnoideal Srl	Progettazione, assemblaggio e vendita di Dispositivi Medici per filtrazione.
Medica Mediterranee	Stampaggio, assemblaggio sterilizzazione di dispositivi medici monouso.

Medica sollecita gli organi amministrativi delle Società controllate all'adozione del Modello 231, mediante richiamo e costante sollecitazione.

3. SCOPO

La Società, al fine di assicurare condizioni di correttezza e trasparenza nella conduzione degli affari e delle attività aziendali, ha ritenuto necessario adottare il modello in linea con le prescrizioni del d.lgs. n. 231 del 2001.

Il modello è destinato a descrivere le modalità operative adottate e le responsabilità attribuite in MEDICA S.p.a.

La Società ritiene che l'adozione di tale modello costituisca, al di là delle prescrizioni di legge, un valido strumento di sensibilizzazione e informazione di tutti i dipendenti e di tutti gli altri soggetti interessati (consulenti, partner, ecc.).

Le finalità del Modello sono pertanto quelle di:

- prevenire e ragionevolmente limitare i possibili rischi connessi all'attività aziendale con particolare riguardo ai rischi collegati alle condotte illegali;
- fare acquisire a tutti coloro che operano in nome e per conto di MEDICA S.p.a. nelle aree di attività a rischio, la consapevolezza dell'eventualità di commettere, ove risultino violate le disposizioni riportate nel modello, un reato passibile di sanzioni penali e/o amministrative non solo nei loro confronti, ma anche nei confronti di MEDICA S.p.a.;
- ribadire che MEDICA S.p.a. non ammette comportamenti illeciti;
- informare in ordine alle gravose conseguenze che potrebbero derivare alla società (e dunque indirettamente a tutti i portatori di interesse) dall'applicazione delle sanzioni pecuniarie e interdittive previste dal Decreto e della possibilità che esse siano disposte anche in via cautelare;
- consentire alla società un costante controllo ed un'attenta vigilanza sulle attività, in modo da poter intervenire tempestivamente ove si manifestino profili di rischio ed eventualmente applicare le misure disciplinari previste dallo stesso Modello.

4. CAMPO DI APPLICAZIONE

Le regole contenute nel Modello si applicano a coloro che svolgono, anche di fatto, funzioni di gestione, amministrazione, direzione o controllo nella Società, ai soci e ai dipendenti, nonché a coloro i quali, pur non appartenendo alla Società, operano su mandato della medesima o sono legati contrattualmente alla stessa.

Di conseguenza, saranno destinatari del modello, tra i soggetti in posizione apicale: 1) presidente del CdA; 2) amministratori; 3) dirigenti; 4) sindaci; 5) componenti dell'OdV; tra i soggetti sottoposti all'altrui direzione: 1) dipendenti; 2) stagisti.

In forza di apposite clausole contrattuali e limitatamente allo svolgimento delle attività sensibili a cui essi eventualmente partecipano, possono essere destinatari di specifici obblighi, strumentali ad un'adeguata esecuzione delle attività di controllo interno previste nella presente Parte Generale, i seguenti soggetti esterni:

- i collaboratori, gli agenti e i rappresentanti, i consulenti e in generale i soggetti che svolgono attività di lavoro autonomo nella misura in cui essi operino nell'ambito delle aree di attività sensibili per conto o nell'interesse della Società;
- i fornitori e i partners commerciali (anche sottoforma di associazione temporanea di imprese, nonché di joint-venture) che operano in maniera rilevante e/o continuativa nell'ambito delle aree di attività cosiddette sensibili per conto o nell'interesse della Società.

Tra i c.d. soggetti esterni debbono ricondursi anche coloro che, sebbene abbiano il rapporto contrattuale con altra società del Gruppo, nella sostanza operano in maniera rilevante e/o continuativa nell'ambito delle aree di attività sensibili per conto o nell'interesse della Società.

MEDICA S.p.a. divulga il presente Modello attraverso modalità idonee ad assicurarne l'effettiva conoscenza da parte di tutti i soggetti interessati.

I soggetti ai quali il Modello si rivolge sono tenuti a rispettarne puntualmente tutte le disposizioni, anche in adempimento dei doveri di lealtà, correttezza e diligenza che scaturiscono dai rapporti giuridici instaurati con la Società.

MEDICA S.p.a. condanna qualsiasi comportamento difforme non solo alla legge, ma anche e soprattutto, per quel che qui importa, difforme al Modello e al Codice Etico; ciò pure laddove il comportamento illecito sia stato realizzato nell'interesse della Società ovvero con l'intenzione di arrecare ad essa un vantaggio.

5. VALUTAZIONE DEL RISCHIO IN MEDICA S.P.A. - AGGIORNAMENTO

5.1. Sintesi del progetto di predisposizione e sviluppo del Modello di organizzazione, gestione e controllo, conforme ai sensi del D.Lgs. 231/2001 per la Società MEDICA S.p.A.

Il Gruppo di lavoro 231 ha presentato al Vertice aziendale della Società l'avvio del progetto finalizzato allo sviluppo del Modello di organizzazione, gestione e controllo (di seguito "MOG") della Società, ai sensi dell'art. 6, comma 2, lett. a) del D.Lgs. 231/01.

Il MOG è stato realizzato per la Società MEDICA S.p.A., con sede legale in Medolla (MO), alla Via Degli Artigiani, 7.

Nel corso del progetto, il Gruppo di lavoro 231 ha significativamente coinvolto le funzioni aziendali competenti – nell'attività di comprensione, analisi e valutazione, nonché condivisione dei vari temi – con incontri ed interviste mirati alla raccolta di informazioni relative alla Società e finalizzati ad un'analisi di dettaglio e ad una valutazione delle aree di rischio, e con informative periodiche sull'avanzamento del progetto ed eventuali criticità emerse nel corso dello stesso.

Il progetto di predisposizione e sviluppo del MOG è stato realizzato in 12 mesi (marzo 2013 - marzo 2014) e si è articolato nelle seguenti fasi.

Figura n. 1: Modello di organizzazione, gestione e controllo ex D.Lgs. 231/2001 di MEDICA S.p.A.

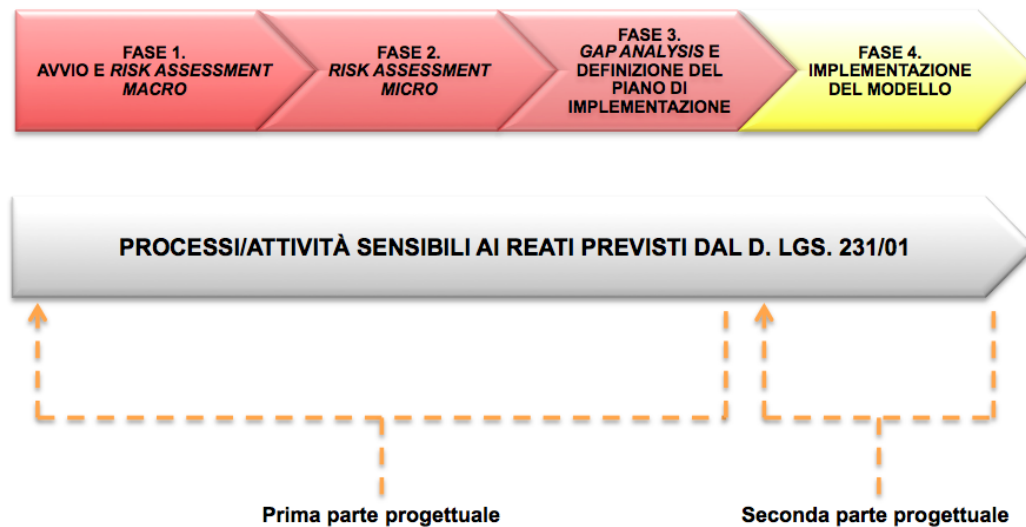

5.2. Fase 1: Avvio e Risk Assessment Macro

La presente fase ha portato alla realizzazione delle seguenti attività:

- Organizzazione, pianificazione, comunicazione e avvio del progetto di predisposizione e sviluppo del MOG;
- Raccolta documentazione/informazioni preliminari;
- Analisi dell'azienda e identificazione delle aree di rischio ex D.Lgs. 231/01 ("macro aree" di attività sensibili) e dei relativi responsabili/ruoli aziendali coinvolti;
- Analisi e valutazione dell'ambiente di controllo di MEDICA S.p.A. per identificare le eventuali carenze rispetto alle componenti chiave del MOG.

La seguente fase ha prodotto specifica documentazione di pianificazione, organizzazione, comunicazione e avvio del progetto di predisposizione e sviluppo del MOG.

5.3. Fase 2: Risk Assessment Micro

La presente fase ha portato alla realizzazione delle seguenti attività:

- Analisi di dettaglio delle aree a rischio identificate attraverso interviste;
- Identificazione degli specifici processi/attività sensibili ai reati previsti dal D.Lgs. 231/01 emersi dall'analisi di dettaglio delle aree ("macro aree" di attività sensibili);
- Valutazione dei rischi attraverso la mappatura dei processi sensibili in termini di:
 - reati prospettabili ed astrattamente ipotizzabili a cui ciascun processo risulta esposto;
 - potenziali modalità attuative del reato per ciascun processo;
 - funzioni organizzative/ruoli aziendali coinvolti nel processo;
 - livello di copertura – protocolli preventivi – dei processi in termini di: sistema dei poteri, sistemi informativi, procedure documentali, reportistica;
 - descrizione del flusso di processo.

La mappatura dei processi è stata riportata all'interno della presente "Parte Generale" e all'interno delle singole "Parti Speciali" del Modello di organizzazione, gestione e controllo.

5.4. Fase 3: *Gap Analysis* e definizione del piano di implementazione

La presente fase ha portato alla realizzazione delle seguenti attività:

- Identificazione del quadro di protocolli preventivi (di sistema e specifici) da applicare a ciascun processo sensibile (“macro aree” di attività sensibili) al fine di prevenire la commissione dei reati previsti dal D.Lgs. 231/01 e successive integrazioni;
- Valutazione della mappatura dei processi sensibili – effettuata nella Fase 2 – al fine di identificare le carenze dei processi sensibili rispetto al quadro dei protocolli preventivi identificati (*Gap Analysis*);
- Definizione del piano di azioni da attuare per lo sviluppo del MOG all’interno della Società, tenendo conto delle carenze emerse sui processi (*Risk Assessment Micro*) e delle raccomandazioni fornite nella Fase 1 del progetto con riferimento all’ambiente di controllo e alle componenti macro del modello (*Risk Assessment Macro*).

Il risultato di tali attività è stato riportato all’interno della Parte Generale e all’interno delle singole Parti Speciali del Modello di organizzazione, gestione e controllo.

5.5. Fase 4: implementazione del Modello di organizzazione, gestione e controllo per la Società MEDICA S.p.A.

La presente fase ha portato alla realizzazione delle seguenti attività:

- Implementazione del piano di azioni di miglioramento – definito alla Fase 3 – che ha portato alla definizione, condivisione e formalizzazione di:
 - Le componenti macro del MOG: Codice Etico, Struttura organizzativa, Sistema delle deleghe e dei poteri, Sistema sanzionatorio, Regolamento OdV;
 - protocolli preventivi – di sistema e specifici – e processi strumentali per ciascuna “macro area” di attività sensibili, oggetto di dettagliata analisi nelle relative “Parti Speciali”.
- Formalizzazione del Modello di organizzazione, gestione e controllo ai sensi del D.Lgs. 231/01 riportato integralmente in allegato al presente documento.

Il Modello di organizzazione, gestione e controllo ai sensi del D.Lgs. 231/01 è stato presentato al Vertice aziendale e successivamente sottoposto al Consiglio di Amministrazione della Società ed approvato – nella sua prima versione – con delibera del C.d.A.

5.6. Fase 5: Costante aggiornamento e adeguamento del MOG

L’analisi del rischio deve essere pertanto considerata una attività dinamica in modo da mettere l’Organismo di Vigilanza e in generale l’azienda in grado di avere sempre presente gli elementi di rischiosità della propria gestione. Si tratta quindi di ripetere l’intero ciclo di analisi su tutte le attività aziendali aggiungendo se necessario le modifiche legislative intervenute dall’ultimo aggiornamento (es. nuovi reati, nuove modalità di gestione dei rischi, etc.) e le modifiche ai processi derivanti dagli interventi organizzativi effettuati e dall’evoluzione dell’azienda.

In definitiva si dovrà ricalcolare il profilo di rischio applicando il modello e individuando quindi sia il Rischio Inerente che quello Residuo.

In questo processo di aggiornamento non ha importanza il confronto complessivo fra il profilo di rischio attuale e il precedente in quanto le due situazioni si riferiscono a contesti organizzativi e legislativi fra loro non necessariamente confrontabili.

Pertanto, le azioni di miglioramento o correttive saranno definite non tanto sulla base di un differenziale fra profili di rischio diversi ma sulle evidenze mostrate dall'analisi di rischio aggiornata.

Tuttavia, pur se un confronto complessivo non ha significatività, utili indicazioni su attività da intraprendere per prevenire la commissione di reati possono essere date da differenziali (positivi o negativi) di rischiosità di una o più attività. Valutando infatti il perché una certa attività ha modificato il suo rischio residuo si possono trarre utili indicazioni sulle più opportune aree di intervento.

La presente fase ha portato alla realizzazione delle seguenti attività:

- Aggiornamento e adeguamento del Modello di organizzazione, gestione e controllo alle intervenute modifiche normative.

L'Attività di aggiornamento e adeguamento del MOG 231 è dovuta principalmente dalla recente quotazione della Società sul mercato Euronext Growth Milan², nonché dalle risultanze delle verifiche condotte dall'OdV e dalle esigenze emerse in sede di applicazione del Modello stesso.

In particolare, il presente aggiornamento si focalizza sui rischi riconducibili all'operatività della Società in un sistema multilaterale di negoziazione, e segnatamente:

- introduzione dell'art. 25 *sexies* relativo ai reati di abusi di mercato mediante l'inserimento all'interno del catalogo dei reati presupposto delle seguenti fattispecie:
 - o Abuso di informazioni privilegiate (art. 184 del D. Lgs. 24.02.1998, n. 58);
 - o Manipolazione del mercato (art. 184 del D. Lgs. 24.02.1998, n. 58);
- implementazione dell'art. 25 *ter* relativo ai reati societari mediante l'inserimento all'interno del catalogo dei reati presupposto delle seguenti fattispecie:
 - o False comunicazioni sociali delle società quotate (art. 2622 c.c.);
 - o Ostacolo alle funzioni di vigilanza (art. 2638).

Il Modello di organizzazione, gestione e controllo ai sensi del D.Lgs. 231/01 è stato presentato al Vertice aziendale e successivamente sottoposto al Consiglio di Amministrazione della Società ed approvato – nelle sue successive versioni aggiornate e adeguate alle intervenute modifiche organizzative e normative – con delibere del C.d.A.

² Sistema multilaterale di negoziazione organizzato e gestito da Borsa Italiana S.p.A. ("Euronext Growth Milan").

6. STRUTTURA E ARTICOLAZIONE DEL MODELLO

6.1. Modelli di riferimento

Il presente Modello è ispirato al documento «Linee guida per la costruzione di modelli di organizzazione, gestione e controllo ai sensi del d.lgs. n. 231/2001» approvate da Assobiomedica, oggi Confindustria Dispositivi Medici e aggiornate al 2013 e alle «Linee guida per la costruzione di modelli di organizzazione, gestione e controllo deliberato ex d.lgs. 231/01» approvate da Confindustria in data 7 marzo 2002 (aggiornate al marzo 2014).

Le fasi fondamentali che le Linee Guida individuano nella costruzione dei Modelli possono essere così schematizzate:

- una prima fase consiste nell'identificazione dei rischi, ossia l'analisi del contesto aziendale per evidenziare dove (in quale area/settore di attività) e secondo quali modalità si possono verificare eventi pregiudizievoli per gli obiettivi indicati dal Decreto;
- una seconda fase che consiste nella progettazione del sistema di controllo (c.d. protocolli per la programmazione della formazione ed attuazione delle decisioni dell'ente), ossia la valutazione del sistema esistente all'interno dell'ente ed il suo eventuale adeguamento, in termini di capacità di contrastare efficacemente, cioè ridurre ad un livello accettabile, i rischi identificati.

Da un punto di vista concettuale, la riduzione del rischio comporta il dovere di intervenire su due fattori determinanti: 1) la probabilità di accadimento dell'evento; 2) l'impatto dell'evento stesso.

Per operare efficacemente, il sistema delineato non può però ridursi a un'attività saltuaria, ma deve tradursi in un processo continuo da reiterare con particolare attenzione ai momenti di cambiamento aziendale.

Va peraltro osservato che la premessa per la costruzione di un sistema di controllo preventivo adeguato passa attraverso la definizione del "*rischio accettabile*".

Se nell'ambito della progettazione di sistemi di controllo a tutela dei rischi di *business*, il rischio è ritenuto accettabile quando i controlli aggiuntivi "costano" più della risorsa da proteggere (es. le comuni automobili sono dotate di antifurto e non anche di un vigile armato), nel contesto del d.lgs. n. 231 del 2001, la logica economica dei costi non può però essere un riferimento utilizzabile in via esclusiva. È pertanto importante che ai fini dell'applicazione delle norme del decreto sia definita una soglia effettiva che consenta di porre un limite alla quantità/qualità delle misure di prevenzione da introdurre per evitare la commissione dei reati considerati. D'altronde, in assenza di una previa determinazione del rischio accettabile, la quantità/qualità di controlli preventivi istituibili è infatti virtualmente infinita, con le intuibili conseguenze in termini di operatività aziendale. Del resto, il generale principio, invocabile anche nel diritto penale, dell'esigibilità concreta del comportamento, sintetizzato dal brocardo latino *ad impossibilia nemo tenetur*, rappresenta un criterio di riferimento ineliminabile anche se, spesso, appare difficile individuarne in concreto il limite.

La nozione di "accettabilità" di cui sopra riguarda i rischi di condotte devianti dalle regole del modello organizzativo e non anche i sottostanti rischi lavorativi per la salute e la sicurezza dei lavoratori che, secondo i principi della vigente legislazione prevenzionistica, devono essere comunque integralmente eliminati in relazione alle conoscenze acquisite in base al progresso tecnico e, ove ciò non sia possibile, ridotti al minimo e, quindi, gestiti.

Riguardo al sistema di controllo preventivo da costruire in relazione al rischio di commissione delle fattispecie di reato contemplate dal d.lgs. n. 231 del 2001, la soglia concettuale di accettabilità, nei casi di reati dolosi, è rappresentata da un **sistema di prevenzione tale da non poter essere aggirato se non fraudolentemente**. Questa soluzione è in linea con la logica della "elusione fraudolenta" del modello organizzativo quale esimente espressa dal citato decreto legislativo ai fini dell'esclusione della responsabilità amministrativa dell'ente (art. 6, comma 1, lett. c), «*le persone hanno commesso il reato eludendo **fraudolentemente** i modelli di organizzazione e di gestione*»).

Diversamente, nei casi di reati di omicidio colposo e lesioni personali colpose commessi con violazione delle norme in materia di salute e sicurezza sul lavoro, la soglia concettuale di accettabilità, agli effetti esimenti del d.lgs. n. 231 del 2001, è rappresentata dalla realizzazione di una condotta (non accompagnata dalla volontà dell'evento-morte/lesioni personali) violativa del modello organizzativo di prevenzione (e dei sottostanti adempimenti obbligatori prescritti dalle norme prevenzionistiche) nonostante la puntuale osservanza degli obblighi di vigilanza previsti dal d.lgs. n. 231 del 2001 da parte dell'apposito organismo di vigilanza. Ciò in quanto l'elusione fraudolenta dei modelli organizzativi appare incompatibile con l'elemento soggettivo dei reati di omicidio colposo e lesioni personali colpose, di cui agli artt. 589 e 590 c.p.

Secondo le Linee Guida, la realizzazione di un sistema di gestione del rischio deve muovere dal presupposto che i reati possano comunque essere commessi anche una volta attuato il modello. Laddove si tratti di reati dolosi, il modello e le relative misure devono cioè essere tali che l'agente non solo dovrà "volere" l'evento reato (es. corrompere un pubblico funzionario) ma potrà attuare il suo proposito criminoso soltanto aggirando fraudolentemente (es. attraverso artifici e/o raggiri) le indicazioni dell'ente. L'insieme di misure che l'agente, se vuol delinquere, sarà costretto a "forzare", dovrà essere realizzato in relazione alle specifiche attività dell'ente considerate a rischio ed ai singoli reati ipoteticamente collegabili alle stesse. Nell'ipotesi, invece, di reati colposi, gli stessi devono essere voluti dall'agente solo come condotta e non anche come evento.

La metodologia per la realizzazione di un sistema di gestione del rischio che verrà di seguito esposta ha valenza generale.

Il procedimento descritto può essere infatti applicato a varie tipologie di rischio: legale, operativo, di *reporting* finanziario, ecc. Questa caratteristica consente di utilizzare il medesimo approccio anche qualora i principi del d.lgs. n. 231 del 2001 vengano estesi ad altri ambiti. In particolare, con riferimento alla avvenuta estensione del d.lgs. n. 231 del 2001 ai reati di omicidio colposo e lesioni personali colpose gravi o gravissime commessi con violazione delle norme in materia di salute e sicurezza sul lavoro, è opportuno ribadire che la vigente disciplina legislativa della prevenzione dei rischi lavorativi detta i principi e criteri essenziali per la gestione della salute e sicurezza sul lavoro in azienda e pertanto, in questo ambito, il modello organizzativo non potrà prescindere da tale preconditione.

Naturalmente, per quelle organizzazioni che abbiano già attivato processi di autovalutazione interna, anche certificati, si tratta di focalizzarne l'applicazione, qualora così non fosse, su tutte le tipologie di rischio e con tutte le modalità contemplate dal d.lgs. n. 231 del 2001. A questo proposito è opportuno rammentare che la gestione dei rischi è un processo maieutico che le imprese devono attivare al proprio interno secondo le modalità ritenute più appropriate, ovviamente nel rispetto degli obblighi stabiliti dall'ordinamento. I modelli che verranno quindi predisposti ed attuati a livello aziendale saranno il risultato dell'applicazione metodologica documentata, da parte di ogni singolo ente, delle indicazioni qui fornite, in funzione del proprio contesto operativo interno (struttura organizzativa, articolazione territoriale, dimensioni, ecc.) ed esterno (settore economico, area geografica), nonché dei singoli reati ipoteticamente collegabili alle specifiche attività dell'ente considerate a rischio.

Quanto alle modalità operative della gestione dei rischi, soprattutto con riferimento a quali soggetti/funzioni aziendali possono esserne concretamente incaricati, le metodologie possibili sono sostanzialmente due:

- valutazione da parte di un organismo aziendale che svolga questa attività con la collaborazione del *management* di linea;
- autovalutazione da parte del *management* operativo con il supporto di un tutore/facilitatore metodologico.

Secondo l'impostazione logica appena delineata, di seguito verranno esplicitati i passi operativi che la Società dovrà compiere per attivare un sistema di gestione dei rischi coerente con i requisiti imposti dal d.lgs. n. 231 del 2001. Nel descrivere tale processo logico, enfasi viene posta sui risultati rilevanti delle attività di autovalutazione poste in essere ai fini della realizzazione del sistema.

Inventariazione degli ambiti aziendali di attività

Lo svolgimento di tale fase può avvenire secondo approcci diversi, tra gli altri, per attività, per funzioni, per processi. Esso comporta, in particolare, il compimento di una revisione periodica esaustiva della realtà aziendale, con l'obiettivo di individuare le aree che risultano interessate dalle potenziali casistiche di reato. Così, per quel che riguarda ad esempio i reati contro la P.A., si tratterà di identificare quelle aree che per loro natura abbiano rapporti diretti o indiretti con la P.A. nazionale ed estera. In questo caso alcune tipologie di processi/funzioni saranno sicuramente interessate (ad esempio le vendite verso la P.A., la gestione delle concessioni da P.A. locali, e così via), mentre altre potranno non esserlo o esserlo soltanto marginalmente. Riguardo invece ai reati di omicidio e lesioni colpose gravi o gravissime commessi con violazione delle norme di tutela della salute e sicurezza sul lavoro, non è possibile escludere aprioristicamente alcun ambito di attività, dal momento che tale casistica di reati può di fatto investire la totalità delle componenti aziendali.

Nell'ambito di questo procedimento di revisione dei processi/funzioni a rischio, è opportuno identificare i soggetti sottoposti all'attività di monitoraggio che, con riferimento ai reati dolosi, in talune circostanze particolari ed eccezionali, potrebbero includere anche coloro che siano legati all'impresa da meri rapporti di parasubordinazione, quali ad esempio gli agenti, o da altri rapporti di collaborazione, come i partner commerciali, nonché i dipendenti ed i collaboratori di questi ultimi.

Sotto questo profilo, per i reati colposi di omicidio e lesioni personali commessi con violazione delle norme di tutela della salute e sicurezza sul lavoro, soggetti sottoposti all'attività di monitoraggio sono tutti i lavoratori destinatari della stessa normativa.

Nel medesimo contesto è altresì opportuno porre in essere esercizi di *due diligence* tutte le volte in cui, in sede di valutazione del rischio, siano stati rilevati "indicatori di sospetto" (ad esempio conduzione di trattative in territori con alto tasso di corruzione, procedure particolarmente complesse, presenza di nuovo personale sconosciuto all'ente) afferenti ad una particolare operazione commerciale.

Infine, occorre sottolineare che ogni azienda/settore presenta i propri specifici ambiti di rischiosità che possono essere individuati soltanto tramite una puntuale analisi interna. Una posizione di evidente rilievo ai fini dell'applicazione del d.lgs. n. 231 del 2001 rivestono, tuttavia, i processi dell'area finanziaria.

Analisi dei rischi potenziali.

L'analisi dei potenziali rischi deve aver riguardo alle possibili modalità attuative dei reati nelle diverse aree aziendali (individuate secondo il processo di cui al punto precedente). L'analisi, propedeutica ad una corretta progettazione delle misure preventive, deve sfociare in una rappresentazione esaustiva di come le fattispecie di reato possono essere attuate rispetto al contesto operativo interno ed esterno in cui opera l'azienda.

A questo proposito è utile tenere conto sia della storia dell'ente, cioè delle sue vicende passate, che delle caratteristiche degli altri soggetti operanti nel medesimo settore ed, in particolare, degli eventuali illeciti da questi commessi nello stesso ramo di attività.

In particolare, l'analisi delle possibili modalità attuative dei reati di omicidio e lesioni colpose gravi o gravissime commessi con violazione degli obblighi di tutela della salute e sicurezza sul lavoro, corrisponde alla valutazione dei rischi lavorativi effettuata secondo i criteri previsti dall'art. 28 d.lgs. n. 81 del 2008.

Valutazione/costruzione/adequamento del sistema di controlli preventivi

Le attività precedentemente descritte si completano con una valutazione del sistema di controlli preventivi eventualmente esistente e con il suo adeguamento quando ciò si riveli necessario, o con una sua costruzione quando l'ente ne sia sprovvisto. Il sistema di controlli preventivi dovrà essere tale da garantire che i rischi di commissione dei reati, secondo le modalità individuate e documentate nella fase precedente, siano ridotti ad un "livello accettabile", secondo la definizione esposta in premessa. Si tratta, in sostanza, di progettare quelli che il d.lgs. n. 231 del 2001 definisce «*specifici protocolli diretti a programmare la formazione e l'attuazione delle decisioni*

dell'ente in relazione ai reati da prevenire». Le componenti di un sistema di controllo interno (preventivo), per le quali esistono consolidati riferimenti metodologici, sono molteplici.

Tuttavia, è opportuno ribadire che, per tutti gli enti, il sistema di controlli preventivi dovrà essere tale che lo stesso:

- nel caso di reati dolosi, non possa essere aggirato se non con intenzionalità;
- nel caso di reati colposi, come tali incompatibili con l'intenzionalità fraudolenta, risulti comunque violato, nonostante la puntuale osservanza degli obblighi di vigilanza da parte dell'apposito organismo di vigilanza.

Secondo le indicazioni appena fornite, qui di seguito sono elencate, con distinto riferimento ai reati dolosi e colposi previsti dal d.lgs. n. 231 del 2001, quelle che generalmente vengono ritenute le **componenti (i protocolli) di un sistema di controllo preventivo**, che dovrebbero essere attuate a livello aziendale per garantire l'efficacia del modello.

A) Sistemi di controllo preventivo dei reati dolosi

Le componenti più rilevanti del sistema di controllo, secondo le Linee Guida proposte da Confindustria, sono:

- il Codice etico con riferimento ai reati considerati;
- un sistema organizzativo formalizzato e chiaro, soprattutto per quanto attiene all'attribuzione di responsabilità;
- le procedure manuali ed informatiche (sistemi informativi) tali da regolamentare lo svolgimento delle attività prevedendo gli opportuni punti di controllo; in questo ambito una particolare efficacia preventiva riveste lo strumento di controllo rappresentato dalla separazione di compiti fra coloro che svolgono fasi (attività) cruciali di un processo a rischio;
- i poteri autorizzativi e di firma assegnati in coerenza con le responsabilità organizzative e gestionali definite;
- il sistema di controllo di gestione in grado di fornire tempestiva segnalazione dell'esistenza e dell'insorgere di situazioni di criticità generale e/o particolare;
- comunicazione al personale e sua formazione.

B) Sistemi di controllo preventivo dei reati di omicidio colposo e lesioni personali colpose commessi con violazione delle norme di tutela della salute e sicurezza sul lavoro

Fermo restando quanto già precisato in relazione alle fattispecie di reato doloso, in questo ambito, le componenti più rilevanti del sistema di controllo sono:

- il Codice etico (o di comportamento) con riferimento ai reati considerati;
- una struttura organizzativa con compiti e responsabilità in materia di salute e sicurezza sul lavoro definiti formalmente in coerenza con lo schema organizzativo e funzionale dell'azienda, a partire dal datore di lavoro fino al singolo lavoratore. Particolare attenzione va riservata alle figure specifiche operanti in tale ambito. Tale impostazione comporta in sostanza che:
 - a) nella definizione dei compiti organizzativi e operativi della direzione aziendale, dei dirigenti, dei preposti e dei lavoratori siano esplicitati anche quelli relativi alle attività di sicurezza di rispettiva competenza nonché le responsabilità connesse all'esercizio delle stesse attività;
 - b) siano in particolare documentati i compiti del RSPP e degli eventuali ASPP, del Rappresentante dei lavoratori per la sicurezza, degli addetti alla gestione delle emergenze e del medico competente;

- formazione e addestramento: lo svolgimento di compiti che possono influenzare la salute e sicurezza sul lavoro richiede una adeguata competenza, da verificare ed alimentare attraverso la somministrazione di formazione e addestramento finalizzati ad assicurare che tutto il personale, ad ogni livello, sia consapevole della importanza della conformità delle proprie azioni rispetto al modello organizzativo e delle possibili conseguenze dovute a comportamenti che si discostino dalle regole dettate dal modello. In concreto, ciascun lavoratore/operatore aziendale deve ricevere una formazione sufficiente ed adeguata con particolare riferimento al proprio posto di lavoro ed alle proprie mansioni. Questa deve avvenire in occasione dell'assunzione, del trasferimento o cambiamento di mansioni o dell'introduzione di nuove attrezzature di lavoro o di nuove tecnologie, di nuove sostanze e preparati pericolosi. L'azienda dovrebbe organizzare la formazione e l'addestramento secondo i fabbisogni rilevati periodicamente;

- comunicazione e coinvolgimento: la circolazione delle informazioni all'interno dell'azienda assume un valore rilevante per favorire il coinvolgimento di tutti i soggetti interessati e consentire consapevolezza ed impegno adeguati a tutti i livelli. Il coinvolgimento dovrebbe essere realizzato attraverso:

- a) la consultazione preventiva in merito alla individuazione e valutazione dei rischi ed alla definizione delle misure preventive;
- b) riunioni periodiche che tengano conto almeno delle richieste fissate dalla legislazione vigente utilizzando anche le riunioni previste per la gestione aziendale.

- Gestione operativa: il sistema di controllo, relativamente ai rischi per la salute e sicurezza sul lavoro dovrebbe integrarsi ed essere congruente con la gestione complessiva dei processi aziendali. Dall'analisi dei processi aziendali e delle loro interrelazioni e dai risultati della valutazione dei rischi deriva la definizione delle modalità per lo svolgimento in sicurezza delle attività che impattano in modo significativo sulla salute e sicurezza sul lavoro. L'azienda, avendo identificato le aree di intervento associate agli aspetti di salute e sicurezza, dovrebbe esercitarne una gestione operativa regolata.

In questo senso, particolare attenzione dovrebbe essere posta riguardo a:

- a) assunzione e qualificazione del personale;
- b) organizzazione del lavoro e delle postazioni di lavoro;
- c) acquisizione di beni e servizi impiegati dall'azienda e comunicazione delle opportune informazioni a fornitori ed appaltatori;
- d) manutenzione normale e straordinaria;
- e) qualificazione e scelta dei fornitori e degli appaltatori;
- f) gestione delle emergenze;
- g) procedure per affrontare le difformità rispetto agli obiettivi fissati ed alle regole del sistema di controllo;

- Sistema di monitoraggio della sicurezza: la gestione della salute e sicurezza sul lavoro dovrebbe prevedere una fase di verifica del mantenimento delle misure di prevenzione e protezione dei rischi adottate e valutate idonee ed efficaci. Le misure tecniche, organizzative e procedurali di prevenzione e protezione realizzate dall'azienda dovrebbero essere sottoposte a monitoraggio pianificato.

L'impostazione di un piano di monitoraggio si dovrebbe sviluppare attraverso:

- a) programmazione temporale delle verifiche (frequenza);
- b) attribuzione di compiti e di responsabilità esecutive;
- c) descrizione delle metodologie da seguire;
- d) modalità di segnalazione delle eventuali situazioni difformi.

Dovrebbe, quindi, essere previsto un monitoraggio sistematico le cui modalità e responsabilità dovrebbero essere stabilite contestualmente alla definizione delle modalità e responsabilità della gestione operativa.

Questo **monitoraggio di 1° livello** è svolto generalmente dalle risorse interne della struttura, sia in autocontrollo da parte dell'operatore, sia da parte del preposto/dirigente ma può comportare, per aspetti specialistici (ad esempio, per verifiche strumentali), il ricorso ad altre risorse interne o esterne all'azienda. È bene, altresì, che la verifica delle misure di natura organizzativa e procedurale relative alla salute e sicurezza venga realizzata dai soggetti già definiti in sede di attribuzione delle responsabilità (in genere si tratta di dirigenti e preposti). Tra questi particolare importanza riveste il Servizio di Prevenzione e Protezione che è chiamato ad elaborare, per quanto di competenza, i sistemi di controllo delle misure adottate.

È altresì necessario che l'azienda conduca una periodica attività di **monitoraggio di 2° livello** sulla funzionalità del sistema preventivo adottato. Il monitoraggio di funzionalità dovrebbe consentire l'adozione delle decisioni strategiche ed essere condotto da personale competente che assicuri l'obiettività e l'imparzialità, nonché l'indipendenza dal settore di lavoro sottoposto a verifica ispettiva.

Secondo le Linee Guida di Confindustria, le componenti sopra descritte devono integrarsi organicamente in un'architettura del sistema che rispetti una serie di principi di controllo, fra cui:

- *ogni operazione, transazione, azione deve essere verificabile, documentata, coerente e congrua*: per ogni operazione vi deve essere un adeguato supporto documentale su cui si possa procedere in ogni momento all'effettuazione di controlli che attestino le caratteristiche e le motivazioni dell'operazione ed individuino chi ha autorizzato, effettuato, registrato, verificato l'operazione stessa;
- *nessuno può gestire in autonomia un intero processo*: il sistema deve garantire l'applicazione del principio di separazione di funzioni, per cui l'autorizzazione all'effettuazione di un'operazione, deve essere sotto la responsabilità di persona diversa da chi contabilizza, esegue operativamente o controlla l'operazione;
- *documentazione dei controlli*: il sistema di controllo deve documentare (eventualmente attraverso la redazione di verbali) l'effettuazione dei controlli, anche di supervisione;

È opportuno evidenziare che la mancata conformità a punti specifici delle Linee Guida di Confindustria non inficia di per sé la validità del Modello. Il singolo Modello, infatti, dovendo essere redatto con riguardo alla realtà concreta della società cui si riferisce, ben può discostarsi in taluni specifici punti dalle Linee Guida (che, per loro natura, hanno carattere generale), quando ciò sia dovuto alla necessità di garantire maggiormente le esigenze tutelate dal Decreto.

In base a tale osservazione, devono essere valutate anche le osservazioni esemplificative contenute nell'appendice delle Linee Guida (c.d. *case study*), nonché la sintetica elencazione degli strumenti di controllo ivi prevista.

C) Sistemi di controllo preventivo nei reati ambientali

Fermo restando quanto già precisato in relazione alle fattispecie di reato doloso, in questo ambito, le componenti più rilevanti del sistema di controllo sono:

- il Codice etico (o di comportamento) con riferimento ai reati considerati;
- una struttura organizzativa con compiti e responsabilità in materia ambientale definiti formalmente in coerenza con lo schema organizzativo e funzionale dell'azienda, a partire dal rappresentante legale fino al singolo lavoratore. Particolare attenzione va riservata alle figure specifiche operanti in tale ambito.

Tale impostazione comporta in sostanza che:

- a)** nella definizione dei compiti organizzativi e operativi della direzione aziendale, dei dirigenti, dei preposti e dei lavoratori siano esplicitati anche quelli relativi alle attività ambientali di rispettiva competenza nonché le responsabilità connesse all'esercizio delle stesse attività;

b) siano in particolare documentati i compiti del RSGA (Responsabile del sistema di gestione ambientale);

- informazione, formazione ed addestramento: lo svolgimento di compiti che possono influenzare i profili richiede una adeguata competenza, da verificare ed alimentare attraverso la somministrazione di formazione e addestramento finalizzati ad assicurare che tutto il personale, ad ogni livello, sia consapevole della importanza della conformità delle proprie azioni rispetto al modello organizzativo e delle possibili conseguenze dovute a comportamenti che si discostino dalle regole dettate dal modello. In concreto, tutti i soggetti coinvolti devono ricevere una formazione sufficiente ed adeguata con particolare riferimento al proprio posto di lavoro ed alle proprie mansioni. Questa deve avvenire in occasione dell'assunzione, del trasferimento o cambiamento di mansioni o dell'introduzione di nuove attrezzature di lavoro o di nuove tecnologie, di nuove sostanze e preparati pericolosi. L'azienda deve organizzare la formazione e l'addestramento secondo i fabbisogni rilevati periodicamente e deve darne atto mediante documenti (da conservare) attraverso i quali sia possibile evincere il contenuto dei corsi, l'obbligatorietà della partecipazione agli stessi ed i controlli di frequenza;

- comunicazione e coinvolgimento: la circolazione delle informazioni all'interno dell'azienda assume un valore rilevante per favorire il coinvolgimento di tutti i soggetti interessati e consentire consapevolezza ed impegno adeguati a tutti i livelli. Il coinvolgimento dovrebbe essere realizzato attraverso:

- a) la consultazione preventiva in merito alla individuazione e valutazione dei rischi ed alla definizione delle misure preventive;
- b) riunioni periodiche che tengano conto almeno delle richieste fissate dalla legislazione vigente utilizzando anche le riunioni previste per la gestione aziendale;

- gestione operativa: il sistema di controllo, relativamente ai rischi per l'ambiente dovrebbe integrarsi ed essere congruente con la gestione complessiva dei processi aziendali.

In questo senso, particolare attenzione dovrebbe essere posta riguardo a:

- a) assunzione e qualificazione del personale;
- b) organizzazione del lavoro e delle postazioni di lavoro;
- c) acquisizione di beni e servizi impiegati dall'azienda e comunicazione delle opportune informazioni a fornitori ed appaltatori;
- d) manutenzione normale e straordinaria;
- e) qualificazione e scelta dei fornitori e degli appaltatori;
- f) procedure per affrontare le difformità rispetto agli obiettivi fissati ed alle regole del sistema di controllo.

Sistema di monitoraggio dei profili ambientali: la gestione della tutela dell'ambiente dovrebbe prevedere una fase di verifica del mantenimento delle misure di prevenzione e protezione dei rischi adottate e valutate idonee ed efficaci. Le misure tecniche, organizzative e procedurali di prevenzione e protezione realizzate dall'azienda dovrebbero essere sottoposte a monitoraggio pianificato.

L'impostazione di un piano di monitoraggio si dovrebbe sviluppare attraverso:

- a) programmazione temporale delle verifiche (frequenza);
- b) attribuzione di compiti e di responsabilità esecutive;
- c) descrizione delle metodologie da seguire;
- d) modalità di segnalazione delle eventuali situazioni difformi.

Dovrebbe, quindi, essere previsto un monitoraggio sistematico le cui modalità e responsabilità dovrebbero essere stabilite contestualmente alla definizione delle modalità e responsabilità della gestione operativa.

Questo **monitoraggio di 1° livello** è svolto generalmente dalle risorse interne della struttura, sia in autocontrollo da parte dell'operatore, sia da parte del preposto/dirigente ma può comportare, per aspetti specialistici (ad esempio, per verifiche strumentali), il ricorso ad altre risorse interne o esterne all'azienda. È bene, altresì, che la verifica delle

misure di natura organizzativa e procedurale relative alla tutela dell'ambiente venga realizzata dai soggetti già definiti in sede di attribuzione delle responsabilità.

È altresì necessario che l'azienda conduca una periodica attività di **monitoraggio di 2° livello** sulla funzionalità del sistema preventivo adottato. Il monitoraggio di funzionalità dovrebbe consentire l'adozione delle decisioni strategiche ed essere condotto da personale competente che assicuri l'obiettività e l'imparzialità, nonché l'indipendenza dal settore di lavoro sottoposto a verifica ispettiva.

Le componenti sopra descritte devono integrarsi organicamente in un'architettura del sistema che rispetti una serie di principi di controllo, fra cui:

- ogni operazione, transazione, azione deve essere verificabile, documentata, coerente e congrua: per ogni operazione vi deve essere un adeguato supporto documentale su cui si possa procedere in ogni momento all'effettuazione di controlli che attestino le caratteristiche e le motivazioni dell'operazione ed individuino chi ha autorizzato, effettuato, registrato, verificato l'operazione stessa;
- nessuno può gestire in autonomia un intero processo: il sistema deve garantire l'applicazione del principio di separazione di funzioni, per cui l'autorizzazione all'effettuazione di un'operazione, deve essere sotto la responsabilità di persona diversa da chi contabilizza, esegue operativamente o controlla l'operazione;
- documentazione dei controlli: il sistema di controllo deve documentare (eventualmente attraverso la redazione di verbali) l'effettuazione dei controlli, anche di supervisione.

6.2. Articolazione e regole per l'approvazione del modello e suoi aggiornamenti

Ai fini della predisposizione del Modello si è dunque proceduto, in coerenza metodologica con quanto proposto dalle Linee Guida di Confindustria:

- ad identificare le attività cosiddette *sensibili*, attraverso il preventivo esame della documentazione aziendale (statuto, regolamenti, organigrammi, procure, mansionari, disposizioni e comunicazioni organizzative) ed una serie di colloqui con i soggetti preposti ai vari settori dell'operatività aziendale (ovvero con i responsabili delle diverse funzioni). L'analisi è stata preordinata all'identificazione e alla valutazione del concreto svolgimento di attività nelle quali potessero configurarsi condotte illecite a rischio di commissione dei reati presupposti. Allo stesso tempo si è proceduto a valutare i presidi di controllo, anche preventivo, in essere e le eventuali criticità da sottoporre a successivo miglioramento;

- a disegnare e implementare le azioni necessarie ai fini del miglioramento del sistema di controllo e all'adeguamento dello stesso agli scopi perseguiti dal Decreto, alla luce e in considerazione delle Linee Guida di Confindustria, nonché dei fondamentali principi della separazione dei compiti e della definizione dei poteri autorizzativi coerenti con le responsabilità assegnate. In tale fase, particolare attenzione è stata dedicata ad individuare e regolare i processi di gestione e controllo finanziario nelle attività a rischio;

- a definire i protocolli di controllo nei casi in cui un'ipotesi di rischio sia stata ravvisata come sussistente. In tal senso si sono dunque definiti protocolli di decisione e di attuazione delle decisioni che esprimono l'insieme di regole e la disciplina che i soggetti preposti alla responsabilità operativa di tali attività hanno concorso ad illustrare come le più idonee a governare il profilo di rischio individuato. Il principio adottato nella costruzione del sistema di controllo è quello per il quale la soglia concettuale di accettabilità è rappresentata da un sistema di prevenzione tale da non poter essere aggirato se non fraudolentemente, come già indicato nelle Linee Guida proposte da Confindustria. I protocolli sono ispirati alla regola di rendere documentate e verificabili le varie fasi del processo decisionale, affinché sia possibile risalire alla motivazione che ha guidato alla decisione.

I momenti fondamentali del Modello sono pertanto:

- la mappatura delle attività a rischio della società, ossia quelle attività nel cui ambito è possibile la commissione dei reati previsti dal Decreto;
- la predisposizione di adeguati momenti di controllo a prevenzione della commissione dei reati previsti dal Decreto;
- la verifica *ex post* dei comportamenti aziendali, nonché del funzionamento del Modello con conseguente aggiornamento periodico;
- la diffusione ed il coinvolgimento di tutti i livelli aziendali nell'attuazione delle regole comportamentali e delle procedure istituite;
- l'attribuzione all'OdV di specifici compiti di vigilanza sull'efficace e corretto funzionamento del Modello;
- la realizzazione di un Codice etico.

Il Modello, fermo restando le finalità peculiari descritte precedentemente e relative alla valenza esimente prevista dal Decreto, si inserisce nel più ampio sistema di controllo già in essere ed adottato al fine di fornire la ragionevole garanzia circa il raggiungimento degli obiettivi aziendali nel rispetto delle leggi e dei regolamenti, dell'affidabilità delle informazioni finanziarie e della salvaguardia del patrimonio, anche contro possibili frodi.

In particolare, con riferimento alle aree di attività cosiddette *sensibili*, la Società ha individuato i seguenti principi cardine del proprio Modello, che regolando tali attività rappresentano gli strumenti diretti a programmare la formazione e l'attuazione delle decisioni della Società e a garantire un idoneo controllo sulle stesse, anche in relazione ai reati da prevenire:

- separazione dei compiti attraverso una corretta distribuzione delle responsabilità e la previsione di adeguati livelli autorizzativi, allo scopo di evitare sovrapposizioni funzionali o allocazioni operative che concentrino le attività critiche su un unico soggetto;
- chiara e formalizzata assegnazione di poteri e responsabilità, con espressa indicazione dei limiti di esercizio e in coerenza con le mansioni attribuite e le posizioni ricoperte nell'ambito della struttura organizzativa;
- nessuna operazione significativa può essere intrapresa senza autorizzazione;
- esistenza di regole comportamentali idonee a garantire l'esercizio delle attività aziendali nel rispetto delle leggi e dei regolamenti e dell'integrità del patrimonio aziendale;
- adeguata regolamentazione procedurale delle attività aziendali cosiddette *sensibili*, cosicché: o i processi operativi siano definiti prevedendo un adeguato supporto documentale per consentire che essi siano sempre verificabili in termini di congruità, coerenza e responsabilità; o le decisioni e le scelte operative siano sempre tracciabili in termini di caratteristiche e motivazioni e siano sempre individuabili coloro che hanno autorizzato, effettuato e verificato le singole attività; o siano garantite modalità di gestione delle risorse finanziarie idonee ad impedire la commissione dei reati; o siano svolte e documentate le attività di controllo e supervisione, compiute sulle transazioni aziendali; o esistano meccanismi di sicurezza che garantiscano un'adeguata protezione all'accesso fisico-logico ai dati e ai beni aziendali; o lo scambio delle informazioni fra fasi o processi contigui avvenga in modo da garantire l'integrità e la completezza dei dati gestiti.

I principi sopra descritti appaiono coerenti con le indicazioni fornite dalle Linee Guida emanate da Confindustria, e sono ritenuti dalla società ragionevolmente idonei anche a prevenire i reati richiamati dal Decreto.

Per tale motivo, la Società reputa fondamentale garantire la corretta e concreta applicazione dei sopra citati principi di controllo in tutte le aree di attività aziendali cosiddette *sensibili* individuate e descritte nelle Parti Speciali del presente Modello.

6.3. Fondamenta e contenuti del modello

Il Modello predisposto da MEDICA S.p.a. si fonda su:

- il Codice etico, destinato a fissare le linee di comportamento generali;

- la struttura organizzativa che definisce l'attribuzione dei compiti – prevedendo, per quanto possibile, la separazione delle funzioni o in alternativa dei controlli compensativi – e i soggetti chiamati a controllare la correttezza dei comportamenti;
- la mappatura delle aree aziendali sensibili, vale a dire la descrizione di quei processi nel cui ambito risulta più agevole che possano essere commessi reati;
- i processi strumentali alle aree aziendali sensibili, ovvero quei processi attraverso i quali vengono gestiti strumenti di tipo finanziario e/o mezzi sostitutivi in grado di supportare la commissione dei reati nelle aree a rischio reato;
- l'utilizzo di procedure aziendali formalizzate, tese a disciplinare le modalità operative corrette per assumere ed attuare decisioni nelle diverse aree aziendali sensibili;
- l'indicazione dei soggetti che intervengono a presidio di tali attività, nei ruoli auspicabilmente distinti sia di esecutori sia di controllori, ai fini di una segregazione dei compiti di gestione e di controllo;
- la adozione di un sistema di deleghe e di poteri aziendali, coerente con le responsabilità assegnate e che assicuri una chiara e trasparente rappresentazione del processo aziendale di formazione e di attuazione delle decisioni, secondo il requisito della unicità del preposto alla funzione;
- l'individuazione di metodologie e di strumenti che assicurino un adeguato livello di monitoraggio e di controllo, sia diretto sia indiretto, essendo il primo tipo di controllo affidato agli operatori specifici di una data attività e al preposto, nonché il secondo controllo al management e all'Organismo di vigilanza;
- la precisazione dei supporti informativi per la tracciabilità delle attività di monitoraggio e di controllo (es. schede, tabulati, rapporti ecc.);
- la definizione di un sistema sanzionatorio per coloro che violino le regole di condotta stabilite dalla Società;
- l'attuazione di un piano: 1) di formazione del personale dirigente e dei quadri che operano in aree sensibili, degli amministratori e dell'Organismo di Vigilanza; 2) di informazione di tutti gli altri soggetti interessati;
- la costituzione di un Organismo di Vigilanza cui viene assegnato il compito di vigilare sull'efficacia ed il corretto funzionamento del modello, sulla coerenza dello stesso con gli obiettivi e sul suo aggiornamento periodico.

La documentazione relativa al modello si compone delle seguenti parti:

Parte generale - descrizione del Modello e della Società

Parte generale (versione internet)

Parte speciale A - codice etico

Parte speciale B - sistema sanzionatorio.

parte speciale C - reati contro la pubblica amministrazione e ai danni dello stato

Parte speciale D - reati in tema di falsità in monete, in carte di pubblico credito

Parte speciale E - reati societari

parte speciale F - reati di ricettazione, riciclaggio e impiego di denaro, beni o utilità di provenienza illecita, nonché autoriciclaggio

Parte speciale G - reati contro l'industria e il commercio

Parte speciale H - Reati transnazionali richiamati dalla legge 16 marzo 2006 n. 146.

Parte speciale I - reati in tema di sicurezza sul luogo di lavoro

parte speciale K - reati in tema di criminalità informatica

parte speciale L - reati in materia di violazione del diritto d'autore

Parte speciale M - reati in materia di criminalità organizzata

parte speciale N - reato di induzione a non rendere dichiarazioni o a rendere dichiarazioni mendaci all'autorità giudiziaria

Parte speciale O - reati contro la personalità individuale

Parte speciale P - reato di impiego di cittadini di paesi terzi il cui soggiorno è irregolare

Parte speciale Q – reati ambientali

Parte speciale R – reati tributari

Parte speciale S – reati di contrabbando
Parte speciale T – reati di abusi di mercato
Risk Assesment
Procedura flussi informativi

6.4. Codice etico

Il Codice etico è il documento elaborato ed adottato in via autonoma da MEDICA S.p.a. per comunicare a tutti i soggetti cointeressati i principi di deontologia aziendale, gli impegni e le responsabilità etiche nella conduzione degli affari e delle attività aziendali cui la Società intende uniformarsi. Se ne pretende il rispetto da parte di tutti coloro che operano in MEDICA S.p.a. e che con essa intrattengono relazioni contrattuali.

I principi e le regole di comportamento contenute nel presente Modello si integrano con quanto espresso nel Codice etico adottato dalla Società, pur presentando il Modello, per le finalità che esso intende perseguire in attuazione delle disposizioni del Decreto, una portata diversa rispetto al Codice stesso. Entrambi i documenti, peraltro, si ispirano alle disposizioni contenute nel Codice Etico MedTech Europe (versione del dicembre 2016) e nel Codice Etico di Confindustria Dispositivi Medici (versione del settembre 2020) per quanto compatibili.

Si rende opportuno precisare che il Codice etico rappresenta uno strumento adottato in via autonoma e suscettibile di applicazione sul piano generale da parte della Società allo scopo di esprimere una serie di principi di deontologia aziendale che la Società stessa riconosce come propri e sui quali intende richiamare l'osservanza di tutti i suoi dipendenti e di tutti coloro che cooperano al perseguimento dei fini aziendali, compresi fornitori e clienti; il Modello risponde, invece, a specifiche prescrizioni contenute nel Decreto, finalizzate a prevenire la commissione di particolari tipologie di reati per fatti che, commessi apparentemente nell'interesse o a vantaggio dell'azienda, possono comportare una responsabilità amministrativa in base alle disposizioni del Decreto medesimo. Tuttavia, in considerazione del fatto che il Codice etico richiama principi di comportamento idonei anche a prevenire i comportamenti illeciti di cui al Decreto, esso acquisisce rilevanza ai fini del Modello e costituisce, pertanto, formalmente una componente integrante del Modello medesimo.

Il Codice etico della Società è riportato nella "Parte speciale A: Codice etico".

6.5. Aree di attività sensibili, processi strumentali e processo decisionale

Il processo decisionale afferente alle aree di attività sensibili deve uniformarsi ai seguenti criteri:

- ogni decisione riguardante le operazioni nell'ambito delle aree di attività sensibili, come di seguito individuate, deve risultare da un documento scritto;
- non potrà comunque mai esservi identità soggettiva tra colui che decide in merito allo svolgimento di un processo all'interno di un'area di attività sensibile e colui che effettivamente lo pone in essere portandola a compimento;
- non potrà mai esservi identità soggettiva tra coloro che decidono e realizzano un processo all'interno di un'area sensibile e coloro che risultano investiti del potere di destinarvi le necessarie risorse economiche e finanziarie.

Di seguito si riportano le principali attività sensibili e i principali processi strumentali, oggetto di dettagliata analisi nelle relative parti speciali.

Per i reati contro la Pubblica Amministrazione e ai danni dello Stato (parte speciale C):

macro attività sensibili:

omissis

processi strumentali:

omissis

Per i reati in tema di falsità in monete, in carte di pubblico credito, in valori di bollo e in strumenti o segni di riconoscimento (parte speciale D):

macro attività sensibili:

omissis

Per i reati societari (parte speciale E):

macro attività sensibili:

omissis

processi strumentali:

omissis

Per i reati di ricettazione, riciclaggio e impiego di denaro, beni o utilità di provenienza illecita, nonché autoriciclaggio (parte speciale F):

macro attività sensibili:

omissis

processi strumentali:

omissis

Per i reati contro l'industria e il commercio (parte speciale G)

macro attività sensibili:

omissis

processi strumentali:

omissis

Per i reati transnazionali di cui alla legge 146/2006 (parte speciale H)

macro attività sensibili:

omissis

processi strumentali:

omissis

Per i reati in tema di sicurezza sul luogo di lavoro (parte speciale I):

macro attività sensibili:

omissis

Per i reati in tema di criminalità informatica e di trattamento illecito di dati (parte speciale K)

macro attività sensibili:

omissis

processi strumentali:

omissis

Per i delitti in materia di violazione del diritto d'autore (parte speciale L)

macro attività sensibili:

omissis

processi strumentali:

omissis

Per i delitti in materia di criminalità organizzata (parte speciale M)

macro attività sensibili:

omissis

processi strumentali:

omissis

Per il delitto di cui all'art. 377 bis c.p. (parte speciale N)

macro attività sensibili:

omissis

processi strumentali:

omissis

Per i reati contro la personalità individuale (parte speciale O):

macro attività sensibili:

omissis

processi strumentali:

omissis

Per il reato di impiego di cittadini di paesi terzi il cui soggiorno è irregolare (parte speciale P):

macro attività sensibili:

omissis

processi strumentali:

omissis

Per i reati ambientali (Parte speciale Q)

macro attività sensibili:

omissis

processi strumentali:

omissis

Per i reati tributari (parte speciale R):

macro attività sensibili:

omissis

processi strumentali:

omissis

Per i reati di contrabbando (parte speciale S):

macro attività sensibili:

omissis

processi strumentali:

omissis

Per i reati di abusi di mercato (parte speciale T):

macro attività sensibili:

omissis

processi strumentali:

omissis

Per quanto concerne:

- i reati con finalità di terrorismo o di eversione dell'ordine democratico (art. 25 *quater* del Decreto);
- i reati consistenti in pratiche di mutilazione degli organi genitali femminili (art. 25 *quater*. 1 del Decreto);
- reati di xenofobia e razzismo (art. 25 *terdecies* del Decreto).
- reati di frode in competizioni sportive, esercizio abusivo di gioco o di scommessa e giochi d'azzardo esercitati a mezzo di apparecchi vietati (art. 25 *quaterdecies* del Decreto).

si è ritenuto che la specifica attività svolta dalla società non presenti profili di rischio tali da rendere ragionevolmente fondata la possibilità della loro commissione nell'interesse o a vantaggio della stessa.

Al riguardo, si ritiene pertanto esaustivo il richiamo ai principi contenuti nella presente Parte Generale del Modello e nel Codice etico, che vincolano i Destinatari del Modello stesso al rispetto dei valori di solidarietà, moralità, rispetto delle leggi e correttezza.

6.5.1. Archiviazione della documentazione relativa alle attività sensibili e ai processi strumentali

Le attività condotte nell'ambito delle attività sensibili e dei processi strumentali trovano adeguata formalizzazione con particolare riferimento alla documentazione predisposta all'interno della realizzazione delle stesse

La documentazione sopra delineata, prodotta e/o disponibile su supporto cartaceo o elettronico, è archiviata in maniera ordinata e sistematica a cura delle funzioni coinvolte nelle stesse, o specificamente individuate in procedure o istruzioni di lavoro di dettaglio.

Per la salvaguardia del patrimonio documentale e informativo aziendale sono previste adeguate misure di sicurezza a presidio dei rischi di perdita e/o alterazione della documentazione riferita alle attività sensibili e ai processi strumentali o di accessi indesiderati ai dati/documenti.

6.5.2. Sistemi informativi e applicativi informatici

Al fine di presidiare l'integrità dei dati e l'efficacia dei sistemi informativi e/o gli applicativi informatici utilizzati per lo svolgimento di attività operative o di controllo nell'ambito di attività sensibili o processi strumentali, o a supporto delle stesse, è garantita la presenza e l'operatività di:

- sistemi di profilazione delle utenze in relazione all'accesso a moduli o ambienti;
- regole per il corretto utilizzo dei sistemi ed ausili informativi aziendali (supporti hardware e software);
- meccanismi automatizzati di controllo accessi ai sistemi;
- meccanismi automatizzati di blocco o inibizione all'accesso.

6.6. Sistema delle deleghe e dei poteri

Il sistema autorizzativo che si traduce in un sistema articolato e coerente di deleghe di funzioni e procure della Società deve uniformarsi alle seguenti prescrizioni:

- le deleghe devono coniugare ciascun potere di gestione alla relativa responsabilità e ad una posizione adeguata nell'organigramma e essere aggiornate in conseguenza dei mutamenti organizzativi;
- ciascuna delega deve definire e descrivere in modo specifico e non equivoco i poteri gestionale del delegato e il soggetto cui il delegato riporta gerarchicamente;
- i poteri gestionali assegnati con le deleghe e la loro attuazione devono essere coerenti con gli obiettivi aziendali;
- il delegato deve disporre di poteri di spesa adeguati alle funzioni conferitegli;
- le procure possono essere conferite esclusivamente a soggetti dotati di delega funzionale interna o di specifico incarico e devono prevedere l'estensione dei poteri di rappresentanza e, eventualmente, i limiti di spesa numerici;
- solo i soggetti muniti di specifici e formali poteri possono assumere, in suo nome e per suo conto, obbligazioni verso terzi;
- tutti coloro che intrattengono rapporti con la P.A. devono essere dotati di delega o procura in tal senso;
- lo Statuto definisce i requisiti e le modalità di nomina del dirigente preposto alla redazione dei documenti contabili e societari.

Il Sistema delle deleghe e dei poteri di MEDICA s.p.a. costituisce parte integrante e sostanziale del Modello.

A tutti i poteri attribuiti mediante delega o espletamento di poteri corrispondono esattamente mansioni e responsabilità come riportate nell'organigramma della Società.

6.7. Informativa e formazione

6.7.1. Informativa

Per garantire l'efficacia del Modello, MEDICA S.p.a. si pone l'obiettivo di assicurare la corretta conoscenza, da parte di tutti i Destinatari, anche in funzione del loro diverso livello di coinvolgimento nei processi sensibili.

A tal fine, MEDICA S.p.a. provvederà alla diffusione del Modello mediante le seguenti modalità di carattere generale: - la creazione sul sito internet aziendale di specifiche pagine web, costantemente aggiornate, i cui contenuti riguardino essenzialmente:

- 1) un'informativa di carattere generale relativa al Decreto e alle linee guida adottate per la redazione del Modello;
- 2) la struttura e le principali disposizioni operative del Modello adottato da MEDICA S.p.a.;
- 3) la procedura di segnalazione all'OdV e la scheda standard per la comunicazione - da parte dei soggetti in posizione apicale e dei dipendenti - di eventuali comportamenti, di altri dipendenti o di terzi, ritenuti potenzialmente in contrasto con i contenuti del Modello.

Al momento dell'adozione del Modello, verrà inviato a tutti i dipendenti in organico una comunicazione - da parte degli organi individuati (es. Presidenza, ecc.) - per avvertire che MEDICA S.p.a. si è dotata di un Modello di organizzazione, gestione e controllo ai sensi del Decreto, rimandando al sito internet aziendale per maggiori dettagli e approfondimenti.

Ai nuovi dipendenti verrà consegnata un'apposita informativa sul Modello adottato contenente una nota informativa, nel corpo della lettera di assunzione, dedicata al Decreto ed alle caratteristiche del Modello adottato.

6.7.2. Informativa a collaboratori esterni e partner

Tutti i soggetti esterni alla Società (consulenti, partner, fornitori ecc.) saranno opportunamente informati in merito all'adozione, da parte di MEDICA S.p.a., di un Modello includente un Codice etico. A tal fine MEDICA S.p.a. comunicherà a tutti i suddetti soggetti l'esistenza dell'indirizzo internet nel quale è possibile visionare il Modello e il Codice etico.

Verrà inoltre richiesto loro il formale impegno al rispetto delle disposizioni contenute nei suddetti documenti.

Per quanto riguarda i consulenti esterni che stabilmente collaborano con MEDICA S.p.a., sarà cura di MEDICA S.p.a. prendere contatti con questi e accertarsi, tramite verifiche particolareggiate, che detti consulenti conoscano il Modello della società e siano disposti a rispettarlo.

6.7.3. Informativa alle società del Gruppo

Le società del Gruppo devono essere informate del contenuto del Modello e dell'interesse di MEDICA S.p.a. affinché il comportamento di tutte le società del Gruppo sia conforme a quanto disposto dal Decreto. A tal fine, l'adozione del presente Modello è loro comunicata al momento dell'adozione stessa.

6.7.4. Formazione

I contenuti dei programmi di formazione devono essere vagliati e avallati da un consulente esterno alla Società, esperto o in materia di responsabilità amministrativa delle società (d.lgs. n. 231/2001) o, più in generale, in materie penalistiche, che opererà anche di concerto con l'OdV.

Della formazione occorre tenere traccia formale.

6.7.5. Formazione del personale in posizione c.d. “apicale”

La formazione del personale c.d. “apicale”, compresi i componenti dell’OdV, avviene sulla base di corsi di formazione e aggiornamento, con obbligo di partecipazione e di frequenza nonché con un test valutativo finale – che può essere tenuto anche oralmente – in grado di attestare la qualità dell’attività formativa ricevuta.

La formazione e l’aggiornamento devono essere calendarizzati all’inizio dell’anno e, per i neo cooptati nel C.d.a. ovvero per eventuali neoassunti in posizione c.d. “apicale”, avviene sulla base anche di un’informativa contenuta nella lettera di assunzione.

La formazione dei soggetti in posizione c.d. “apicale” deve essere suddivisa in due parti: una parte “generalista” e una parte “specifica”.

La parte “generalista” deve contenere:

- riferimenti normativi, giurisprudenziali e di *best practice*;
- responsabilità amministrativa dell’ente: scopo, *ratio* del Decreto, natura della responsabilità, novità in ambito normativo;
- destinatari del decreto;
- presupposti di imputazione della responsabilità;
- descrizione dei reati presupposto;
- tipologie di sanzioni applicabili all’ente;
- condizioni per l’esclusione della responsabilità o limitazione della stessa.

Nel corso della formazione si procederà inoltre all’espletamento delle seguenti attività:

- si sensibilizzano i presenti sull’importanza attribuita da MEDICA S.p.a. all’adozione di un sistema di governo e di controllo dei rischi;
- si descrivono la struttura e i contenuti del Modello adottato, nonché l’approccio metodologico seguito per la sua realizzazione e il suo aggiornamento.

Nell’ambito della formazione riguardante la parte “specifica”, ci si sofferma:

- sulla puntuale descrizione delle singole fattispecie di reato;
- sull’individuazione degli autori dei reati;
- sull’esemplificazione delle modalità attraverso le quali i reati vengono posti in essere;
- sull’analisi delle sanzioni applicabili;
- sull’abbinamento delle singole fattispecie di reato con le specifiche aree di rischio evidenziate;
- sui protocolli di prevenzione specifici individuati dalla Società per evitare di incorrere nelle aree di rischio identificate;
- si descrivono i comportamenti da tenere in materia di comunicazione e formazione dei propri dipendenti gerarchici, in particolare del personale operante nelle aree aziendali ritenute sensibili;
- si illustrano i comportamenti da tenere nei confronti dell’OdV, in materia di comunicazioni, segnalazioni e collaborazione alle attività di vigilanza e aggiornamento del Modello;
- si procede a sensibilizzare i responsabili delle funzioni aziendali potenzialmente a rischio di reato e dei propri dipendenti gerarchici, in relazione al comportamento da osservare, alle conseguenze derivanti da un mancato rispetto delle stesse e, in generale, del Modello adottato da MEDICA S.p.a.

6.7.6. Formazione di altro personale

La formazione della restante tipologia di personale inizia con una nota informativa interna che, per i neoassunti, sarà consegnata al momento dell’assunzione.

Anche la formazione del personale diverso da quello c.d. “apicale” avviene sulla base di corsi di formazione e aggiornamento, con obbligo di partecipazione e di frequenza nonché con un test valutativo finale – che può essere tenuto anche oralmente – in grado di attestare la qualità dell’attività formativa ricevuta.

La formazione e l’aggiornamento devono essere calendarizzati all’inizio dell’anno.

La formazione dei soggetti diversi da quelli in posizione c.d. “apicale” deve essere suddivisa in due parti: una parte “generalista” e una parte “specificata”, di carattere eventuale e/o parziale.

La parte “generalista” deve contenere:

- riferimenti normativi, giurisprudenziali e di *best practice*;
- responsabilità amministrativa dell’ente: scopo, *ratio* del Decreto, natura della responsabilità, novità in ambito normativo;
- destinatari del decreto;
- presupposti di imputazione della responsabilità;
- descrizione dei reati presupposto;
- tipologie di sanzioni applicabili all’ente;
- condizioni per l’esclusione della responsabilità o limitazione della stessa.

Nel corso della formazione si procederà inoltre all’espletamento delle seguenti attività:

- si sensibilizzano i presenti sull’importanza attribuita da MEDICA S.p.a. all’adozione di un sistema di governo e di controllo dei rischi;
- si descrivono la struttura e i contenuti del Modello adottato, nonché l’approccio metodologico seguito per la sua realizzazione e il suo aggiornamento.

Nell’ambito della formazione riguardante la parte “specificata”, ci si sofferma:

- sulla puntuale descrizione delle singole fattispecie di reato;
- sull’individuazione degli autori dei reati;
- sull’esemplificazione delle modalità attraverso le quali i reati vengono posti in essere;
- sull’analisi delle sanzioni applicabili;
- sull’abbinamento delle singole fattispecie di reato con le specifiche aree di rischio evidenziate;
- sui protocolli di prevenzione specifici individuati dalla Società per evitare di incorrere nelle aree di rischio identificate;
- si descrivono i comportamenti da tenere in materia di comunicazione e formazione dei propri dipendenti gerarchici, in particolare del personale operante nelle aree aziendali ritenute sensibili;
- si illustrano i comportamenti da tenere nei confronti dell’OdV, in materia di comunicazioni, segnalazioni e collaborazione alle attività di vigilanza e aggiornamento del Modello;
- si procede a sensibilizzare i responsabili delle funzioni aziendali potenzialmente a rischio di reato e dei propri dipendenti gerarchici, in relazione al comportamento da osservare, alle conseguenze derivanti da un mancato rispetto delle stesse e, in generale, del Modello adottato da MEDICA S.p.a.

Con riferimento alla formazione riguardante la parte “specificata”, occorre dire che essa sarà destinata unicamente a quei soggetti realmente a rischio di compimento di attività riconducibili al d.lgs. n. 231 del 2001 e limitatamente alle aree a rischio con le quali possono venire in contatto.

6.7.7. Formazione dell’Organismo di Vigilanza

La formazione dell’Organismo di Vigilanza viene concordata unitamente a un consulente esterno alla Società, esperto o in materia di responsabilità amministrativa delle società (d.lgs. n. 231/2001) o, più in generale, in materie penalistiche.

Questa formazione è volta a fornire all'Organismo di Vigilanza sia una comprensione elevata – da un punto di vista tecnico – del Modello organizzativo e dei protocolli di prevenzione specifici individuati dalla Società, sia gli strumenti utili per procedere in modo adeguato all'espletamento del proprio incarico di controllo.

Questa formazione – obbligatoria e controllata – può avvenire, in generale, mediante la partecipazione: 1) a convegni o seminari in materia di d.lgs. n. 231 del 2001; 2) a riunioni con esperti in materia di responsabilità amministrativa delle società (d.lgs. n. 231 del 2001) o in materie penalistiche; in particolare, con riferimento alla sola comprensione del Modello organizzativo e dei protocolli di prevenzione specifici individuati dalla Società, mediante la partecipazione ai corsi di formazione e aggiornamento organizzati per i soggetti in posizione c.d. "apicale".

La formazione dell'OdV deve avere i contenuti della formazione "generalista" e "specificata" già descritta, nonché approfondimenti:

- in tema di indipendenza;
- in tema di autonomia;
- in tema di continuità d'azione;
- in tema di professionalità;
- in tema di rapporti con gli organi sociali;
- in tema di rapporti con gli altri organi preposti al controllo interno;
- in tema di rapporto tra l'implementazione del Modello e gli altri sistemi di controllo presenti in azienda;
- in tema di segnalazioni anonime all'OdV;
- in tema di rendicontazione dell'attività dell'OdV (verbali di ispezione, relazioni delle riunioni ecc.);
- in tema di esempi di check list per l'attività di ispezione;
- esempi di mappatura delle attività sensibili e dei processi strumentali

6.8. Sistema sanzionatorio

La predisposizione di un efficace sistema sanzionatorio per la violazione delle prescrizioni contenute nel Modello è condizione essenziale per garantire l'effettività del modello stesso.

Al riguardo, infatti, l'articolo 6 comma 2 lettera e) e l'art. 7 comma 4 lett. b) del Decreto prevedono che il modello debba «introdurre un sistema disciplinare idoneo a sanzionare il mancato rispetto delle misure indicate nel modello».

L'applicazione delle sanzioni disciplinari determinate ai sensi del Decreto prescinde dall'esito di eventuali procedimenti penali, in quanto le regole imposte dal Modello e dal Codice etico sono assunte da MEDICA S.p.a. in piena autonomia, indipendentemente dalla tipologia di illecito che le violazioni del Modello o del Codice stesso possano determinare.

In particolare, MEDICA S.p.a. si avvale di un sistema sanzionatorio che:

- è diversamente strutturato a seconda dei soggetti destinatari: soggetti in posizione c.d. "apicale"; dipendenti; collaboratori esterni e partner;
- individua esattamente le sanzioni disciplinari da adottarsi nei confronti di soggetti che pongano in essere violazioni, infrazioni, elusioni, imperfette o parziali applicazioni delle prescrizioni contenute nel modello, il tutto nel rispetto delle relative disposizioni dei CCNL e delle prescrizioni legislative applicabili;
- prevede una apposita procedura di irrogazione delle suddette sanzioni, individuando il soggetto preposto alla loro irrogazione e in generale a vigilare sulla osservanza, applicazione ed aggiornamento del sistema sanzionatorio;
- introduce idonee modalità di pubblicazione e diffusione.

MEDICA S.p.a. ha redatto ed applicato il sistema sanzionatorio conformemente ai principi di cui sopra, il quale forma parte integrante e sostanziale del modello come "Parte Speciale D".

6.9. Reati contro la Pubblica Amministrazione e ai danni dello Stato

Una descrizione particolareggiata delle attività di analisi svolte e dei protocolli adottati da MEDICA S.p.a. in merito a quanto disciplinato dagli artt. 24 e 25 del Decreto è riportata nella “Parte Speciale C: Reati contro la Pubblica Amministrazione e ai danni dello Stato”.

6.10. Reati in tema di falsità in monete, in carte di pubblico credito, in valori di bollo e in strumenti o segni di riconoscimento

Una descrizione particolareggiata delle attività di analisi svolte e dei protocolli adottati da MEDICA S.p.a. in merito a quanto disciplinato dall’art. 25 *bis* del Decreto è riportata nella “Parte Speciale D: Reati in tema di falsità in monete, in carte di pubblico credito, in valori di bollo e in strumenti o segni di riconoscimento”.

6.11. Reati societari

Una descrizione particolareggiata delle attività di analisi svolte e dei protocolli adottati da MEDICA S.p.a. in merito a quanto disciplinato dall’art. 25 *ter* è riportata nella “Parte Speciale E: Reati societari”.

6.12. Reati in tema di ricettazione, riciclaggio e impiego di denaro, beni o utilità di provenienza illecita, nonché autoriciclaggio

Una descrizione particolareggiata delle attività di analisi svolte e dei protocolli adottati da MEDICA S.p.a. in merito a quanto disciplinato dall’art. 25 *octies* è riportata nella “Parte Speciale F: Reati in tema di ricettazione, riciclaggio e impiego di denaro, beni o utilità di provenienza illecita, nonché autoriciclaggio”.

6.13. Reati contro l’industria e il commercio

Una descrizione particolareggiata delle attività di analisi svolte e dei protocolli adottati da MEDICA S.p.a. in merito a quanto disciplinato dall’art. 25 *bis* 1 è riportata nella “Parte Speciale G: Reati contro l’industria e il commercio”.

6.14. Reati transnazionali richiamati dalla legge n. 146 del 2006

Una descrizione particolareggiata delle attività di analisi svolte e dei protocolli adottati da MEDICA S.p.a. in merito a quanto disciplinato dall’art. 25 *septies* è riportata nella “Parte Speciale H: reati transnazionali richiamati dalla legge 16 marzo 2006 n. 146”.

6.15. Reati in tema di sicurezza sul luogo di lavoro

Una descrizione particolareggiata delle attività di analisi svolte e dei protocolli adottati da MEDICA S.p.a. in merito a quanto disciplinato dall’art. 25 *septies* è riportata nella “Parte Speciale I: Reati in tema di sicurezza sul lavoro”.

6.16. Reati in materia di criminalità informatica e di trattamento illecito di dati

Una descrizione particolareggiata delle attività di analisi svolte e dei protocolli adottati da MEDICA S.p.a. in merito a quanto disciplinato dall’art. 24 *bis* è riportata nella “Parte Speciale K: Reati in materia di criminalità informatica e di trattamento illecito di dati”.

6.17. Reati in materia di violazione del diritto d'autore

Una descrizione particolareggiata delle attività di analisi svolte e dei protocolli adottati da MEDICA S.p.a. in merito a quanto disciplinato dall'art. 25 *novies* è riportata nella "Parte Speciale L: Reati in materia di violazione del diritto d'autore".

6.18. Delitti in materia di criminalità organizzata

Una descrizione particolareggiata delle attività di analisi svolte e dei protocolli adottati da MEDICA S.p.a. in merito a quanto disciplinato dall'art. 24 *ter* è riportata nella "Parte Speciale M: Reati in materia di criminalità organizzata".

6.19. Reato di induzione a non rendere dichiarazioni o a rendere dichiarazioni mendaci all'autorità giudiziaria

Una descrizione particolareggiata delle attività di analisi svolte e dei protocolli adottati da MEDICA S.p.a. in merito a quanto disciplinato dall'art. 25 *decies* è riportata nella "Parte Speciale N: Reato di induzione a non rendere dichiarazioni o a rendere dichiarazioni mendaci all'autorità giudiziaria".

6.20. Reati contro la personalità individuale

Una descrizione particolareggiata delle attività di analisi svolte e dei protocolli adottati da MEDICA S.p.a. in merito a quanto disciplinato dall'art. 25 *undecies* è riportata nella "Parte Speciale O: Reati contro la personalità individuale".

6.21. Reato di impiego di cittadini di paesi terzi il cui soggiorno è irregolare

Una descrizione particolareggiata delle attività di analisi svolte e dei protocolli adottati da MEDICA S.p.a. in merito a quanto disciplinato dall'art. 25 *duodecies* è riportata nella "Parte Speciale P: Reato di impiego di cittadini di paesi terzi il cui soggiorno è irregolare".

6.22. Reati ambientali

Una descrizione particolareggiata delle attività di analisi svolte e dei protocolli adottati da MEDICA S.p.A. in merito a quanto disciplinato dall'art. 25 *undecies* è riportata nella "Parte Speciale Q: Reati ambientali".

6.23. Reati tributari

Una descrizione particolareggiata delle attività di analisi svolte e dei protocolli adottati da MEDICA S.p.A. in merito a quanto disciplinato dall'art. 25 *quinquiesdecies* è riportata nella "Parte Speciale R: reati tributari".

6.24. Reati di contrabbando

Una descrizione particolareggiata delle attività di analisi svolte e dei protocolli adottati da MEDICA S.p.A. in merito a quanto disciplinato dall'art. 25 *sexiesdecies* è riportata nella "Parte Speciale S: reati di contrabbando".

6.25. Reati di abusi di mercato

Una descrizione particolareggiata delle attività di analisi svolte e dei protocolli adottati da MEDICA S.p.A. in merito a quanto disciplinato dall'art. 25 *sexies* sono riportate nella "Parte Speciale T: reati di abusi di mercato".

6.26. Gestione delle risorse finanziarie

L'art. 6 comma 2 lett. c) del Decreto prevede l'obbligo, in capo alla Società, di redigere specifiche modalità di gestione delle risorse finanziarie idonee a impedire la commissione dei reati.

A tal fine, MEDICA S.p.a. ha adottato, nell'ambito delle proprie procedure, alcuni principi fondamentali da seguire nella gestione delle risorse finanziarie:

- tutte le operazioni connesse alla gestione finanziaria devono essere eseguite mediante l'utilizzo dei conti correnti bancari della Società;
- periodicamente devono essere eseguite operazioni di verifica dei saldi e delle operazioni di cassa;
- la funzione responsabile della gestione di tesoreria deve definire e mantenere aggiornata in coerenza con la politica creditizia della Società e sulla base di adeguate separazioni dei compiti e della regolarità contabile una specifica procedura formalizzata per le operazioni di apertura, utilizzo, controllo e chiusura dei conti correnti;
- il vertice aziendale deve definire i fabbisogni finanziari a medio e lungo termine, le forme e le fonti di copertura e ne dà evidenza in reports specifici.

Riguardo ai pagamenti di fatture e agli impegni di spesa, la Società impone che:

- tutte le fatture ricevute devono avere allegato l'ordine di acquisto emesso dal competente ufficio autorizzato all'emissione; tale ordine deve essere controfirmato dal responsabile con adeguati poteri;
- la fattura viene controllata in tutti i suoi aspetti (corrispondenza, calcoli, fiscalità, ricevimento merci o servizi);
- la fattura viene registrata in autonomia dalla contabilità e non si dà luogo al pagamento senza la specifica autorizzazione del responsabile dell'ufficio amministrazione e finanza nonché della funzione ordinante;
- tutte le assunzioni di debito per finanziamento, inclusi i contratti su derivati, sia di copertura che speculativi, devono essere adottate con delibera del C.d.a.;
- i contratti di *leasing* o di affitto superiori a euro 100.000 devono essere autorizzati dal C.d.a.

I principali riferimenti da seguire nella gestione delle risorse finanziarie hanno per oggetto le procedure di:

- *liquidazione fatture passive nazionali ed estere*: la Società stabilisce i controlli, le modalità di registrazione e di gestione delle anomalie da seguire durante il processo di liquidazione delle fatture passive nel caso di anomalie nella procedura di pagamento;
- *gestione dei conti finanziari*: la Società stabilisce le regole da seguire per verificare il controllo dei propri conti bancari e finanziari;
- *gestione anticipi – rimborsi spese*: la Società stabilisce le condizioni per potere concedere l'anticipazione finanziaria ai dipendenti, la rendicontazione e la verifica delle spese da loro effettuate nell'esecuzione delle proprie mansioni;
- *recupero crediti in sofferenza*: la Società definisce le norme da seguire per il recupero dei crediti incagliati-inesigibili. Sono regolate le procedure da seguire per il fondo di svalutazione dei crediti;
- *carte di credito in uso ai dipendenti*: la Società definisce le modalità di gestione delle carte di credito nominali concesse ai dipendenti;
- *cessione cespiti*: la Società definisce le regole da seguire nel caso di vendita, permuta, cessione o demolizione dei cespiti di proprietà della Società stessa.

6.27. Organismo di vigilanza

6.27.1 Il disposto normativo

In base a quanto previsto dall'articolo 6 del Decreto, l'affidamento ad un organismo dotato degli opportuni poteri di iniziativa e controllo, dei compiti di vigilare sul funzionamento e l'osservanza del Modello e di curarne l'aggiornamento, rappresenta presupposto indispensabile per la strutturazione di un Modello Organizzativo esimente.

6.27.2 Nomina e attività

Medica ha scelto di costituire il proprio Organismo di Vigilanza in forma collegiale.

I riferimenti dell'Organismo di Vigilanza sono riportati al personale mediante comunicazione scritta affissa nei luoghi di lavoro o comunicazioni diffuse all'interno dell'organizzazione.

All'Organismo di Vigilanza (di seguito anche OdV), nominato dal Consiglio di Amministrazione, è data facoltà di stabilire un proprio regolamento di funzionamento (modalità di convocazione, votazioni, etc.) e le modalità di svolgimento della propria attività (criteri e procedure per i controlli, strumenti e tempistica, assegnazione di funzioni specifiche in capo ai membri, etc.).

Restano in ogni caso fermi i seguenti compiti che il Modello Organizzativo di Medica richiede ad OdV:

- vigilare sull'osservanza del Modello Organizzativo;
- verificare l'efficacia del Modello rispetto alla capacità di prevenire la commissione dei reati;
- monitorare il mantenimento nel tempo di tali requisiti;
- evidenziare la necessità di aggiornamento del Modello in relazione ai mutamenti interni o esterni e agli esiti dei controlli o di violazioni;
- strutturare un sistema di segnalazione e comunicazione efficace ed analizzare le informazioni raccolte, individuando situazioni degne dei dovuti approfondimenti o eventuali scostamenti comportamentali dalle regole previste;
- segnalare tempestivamente all'Organo Amministrativo e agli altri organismi preposti ogni violazione alle regole previste dal Modello e in ogni caso secondo quanto previsto dal Modello Organizzativo;
- effettuare controlli periodici sul campo;
- sostenere ogni iniziativa che favorisca la conoscenza delle regole di prevenzione ed il coinvolgimento dell'organizzazione sui temi inerenti il Decreto e il Modello.

Le attività di OdV non possono essere sindacate da altro organismo o funzione della Società, fermo restando che il Consiglio di Amministrazione vigila sull'adeguatezza e l'efficacia dell'intervento di OdV.

L'Organismo di Vigilanza può richiedere a chiunque ogni informazione e, comunque, tutta la documentazione che, a suo giudizio, è ritenuta utile.

Ciascun dipendente è tenuto a dare a OdV tutte le informazioni che esso richieda nell'esercizio delle sue funzioni e ottemperare con la massima cura, completezza e sollecitudine ad ogni richiesta che in tal senso pervenga dall'Organismo di Vigilanza.

I dipendenti della Società eventualmente nominati all'interno dell'organismo di vigilanza sono svincolati, durante le attività svolte per l'organismo, da qualsiasi dipendenza gerarchica.

6.27.3 Requisiti

I membri dell'Organismo di Vigilanza vengono individuati secondo i seguenti requisiti:

- Autonomia e indipendenza – l'organismo è dotato, nell'esercizio delle sue funzioni, di autonomia ed indipendenza in modo da essere libero da ogni forma di interferenza da parte di qualunque funzione e organismo della Società; all'OdV non sono assegnati compiti operativi in modo da non minarne l'obiettività di giudizio. I membri dell'Organismo non sono legati all'area presso cui esercitano le funzioni di controllo da qualsiasi situazione che possa ingenerare conflitto di interesse. E' messo a disposizione di OdV un budget di spesa da destinare autonomamente ad ogni iniziativa che possa migliorare il risultato della propria attività di controllo.
- Professionalità – l'organismo ha al suo interno il bagaglio di competenze necessario per svolgere le attività assegnate. In particolar modo è composto da soggetti dotati di specifiche competenze nelle attività di natura ispettiva, nell'analisi dei sistemi di controllo, in ambito giuridico e nelle tecniche di prevenzione dei reati. L'Organismo può avvalersi anche dell'ausilio e supporto di competenze esterne per l'acquisizione di particolari conoscenze specialistiche.
- Continuità d'azione – viene garantito un numero adeguato di ispezioni e controlli nell'arco del mandato (almeno quattro annuali) e sono messe a disposizione di OdV figure interne a supporto per garantire il pieno contatto tra le azioni dell'Organismo e la struttura aziendale.
- Onorabilità - in relazione alla previsione di cause di ineleggibilità e/o revoca dalla funzione di OdV indicate al successivo paragrafo.

6.27.4 Ineleggibilità, revoca, decadenza

Non possono essere nominati come membro OdV di Medica coloro che:

- abbiano riportato condanna, anche se con pena condizionalmente sospesa, salvi gli effetti della riabilitazione:
 - per uno dei reati di cui al D.Lgs. 231/2001;
 - per uno dei delitti previsti dal regio decreto 16 marzo 1942, n. 267 (legge fallimentare);

- per uno dei delitti previsti dal titolo XI del Libro V del codice civile (società e consorzi);
- per uno dei reati previsti dalle norme che disciplinano l'attività bancaria, finanziaria, mobiliare, assicurativa e dalle norme in materia di mercati e valori mobiliari, di strumenti di pagamento.
- abbiano procedimenti penali pendenti per uno dei reati di cui al D.Lgs. 231/2001;
- si trovino in stato di interdizione temporanea o di sospensione dagli uffici direttivi delle persone giuridiche e delle imprese;
- si trovino in una delle condizioni di ineleggibilità o decadenza previste dall'art. 2382 del codice civile;
- siano stati sottoposti a misure di prevenzione ai sensi della legge 27 dicembre 1956, n. 1423 o della legge 31 maggio 1965, n. 575 e successive modificazioni e integrazioni, salvi gli effetti della riabilitazione.
- abbiano relazioni di parentela, coniugio o affinità entro il IV grado con gli Amministratori e con i sindaci-revisori;
- si trovino in situazioni di conflitto di interesse, anche potenziale, con la Società tali da pregiudicare l'indipendenza richiesta dal ruolo e dai compiti propri dell'Organismo di Vigilanza;
- abbiano prestato fideiussione altra garanzia in favore di uno degli amministratori (o del coniuge di questi), ovvero abbiano con questi ultimi rapporti - estranei all'incarico conferito - di credito o debito;
- abbiano la titolarità, diretta o indiretta, di partecipazioni azionarie di entità tale da permettere di esercitare una notevole influenza sulla stessa.

I componenti OdV decadono nel momento in cui si manifesti uno dei requisiti di ineleggibilità sopra indicati.

Il Consiglio di Amministrazione può revocare, per giusta causa, i poteri ad un membro dell'Organismo di Vigilanza nel caso di:

- subentrata condizione di cui ai requisiti al primo capoverso del presente paragrafo;
- grave inadempimento ai propri compiti previsti dal Modello Organizzativo;
- sentenza di condanna nei confronti della Società ai sensi del D.Lgs. n. 231/01 passata in giudicato, ovvero procedimento penale concluso tramite il c.d. patteggiamento, ove risulti dagli atti l'omessa o insufficiente vigilanza da parte dell'Organismo di Vigilanza;
- inosservanza degli obblighi di riservatezza;
- il venir meno dei requisiti di cui al paragrafo precedente.

6.27.5 Flusso informativo nei confronti dell'organismo di vigilanza

Affinché OdV possa svolgere correttamente le proprie funzioni e i propri compiti è necessario assicurare un adeguato flusso informativo da e verso l'Organismo stesso.

È predisposta un'apposita procedura che individua le informazioni che devono essere oggetto di comunicazione verso OdV; devono in ogni caso essere obbligatoriamente trasmessi:

- Provvedimenti e/o notizie provenienti da organi di Polizia Giudiziaria, o da qualsiasi altra autorità, dai quali si possa evincere lo svolgimento di indagini, anche nei confronti di ignoti, per i reati di cui al Decreto;
- richieste di assistenza legale inoltrate da dirigenti e/o dipendenti della Società in caso di avvio di procedimento giudiziario per i reati richiamati dal decreto;
- evidenza di procedimenti disciplinari per mancato rispetto delle prescrizioni del Modello, e relativi esiti;
- notizie riferite a contenziosi giudiziari e stragiudiziali per i reati richiamati dal Decreto;
- organigramma e sistema di deleghe;
- rapporti predisposti dalle Funzioni/Organi di Controllo e Vigilanza dai quali possano emergere fatti, atti, eventi od omissioni con profili di criticità rispetto all'osservanza delle norme del Decreto o delle previsioni del modello di organizzazione e gestione.

La medesima procedura regola:

- le modalità di segnalazione di ogni violazione o presunta violazione del Codice Etico, del Modello o delle procedure stabilite in attuazione dello stesso;
- gli strumenti a disposizione per le comunicazioni verso l'Organismo di Vigilanza.

OdV esaminerà anche le comunicazioni ricevute in modalità anonima.

La Società adotta misure idonee affinché sia sempre garantita la riservatezza circa l'identità di chi trasmette informazioni; è vietata qualsiasi forma di ritorsione, discriminazione o penalizzazione nei confronti di coloro che effettuino in buona fede le segnalazioni o le comunicazioni.

Medica si riserva ogni azione contro chiunque effettui in mala fede segnalazioni non veritiere.

La violazione degli obblighi di informazione nei confronti dell'OdV di cui al presente punto, costituendo violazione del Modello, risulta assoggettata alle previsioni del sistema sanzionatorio.

6.27.6 Informativa agli Organi Sociali

L'OdV riferisce almeno semestralmente al Consiglio di Amministrazione, mediante relazione scritta, sulle attività effettuate, l'esito delle stesse e l'efficacia preventiva del Modello.

L'OdV si confronta con la Società di Revisione e con il Collegio Sindacale per approfondire i temi attinenti alle regole di prevenzione del Modello in relazione alle attività di controllo esercitate dai due organismi.

L'Organismo di Vigilanza potrà richiedere incontri con il Consiglio di Amministrazione ed il Collegio Sindacale per relazionare in merito a situazioni specifiche che siano attinenti all'attuazione e/o l'efficacia del Modello o per confronto su aspetti specifici inerenti il Modello e la sua efficacia.

OdV potrà essere convocato in qualsiasi momento dal Consiglio di Amministrazione o dal Collegio Sindacale per riferire in merito al funzionamento del Modello o a situazioni specifiche.

Allegato 1 - Organigramma

Organigramma Medica SpA al primo livello

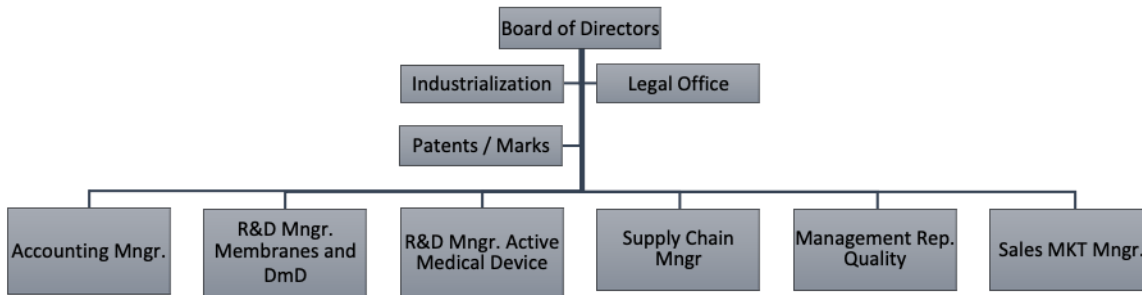

Allegato 2 – Elenco reati previsti dal D.Lgs. 231/01**Indebita percezione di erogazioni, truffa in danno dello Stato, di un ente pubblico o dell'Unione europea o per il conseguimento di erogazioni pubbliche, frode informatica in danno dello Stato o di un ente pubblico e frode nelle pubbliche forniture (Art. 24, D.Lgs. n. 231/2001)****Art. 316-bis c.p. Malversazione a danno dello Stato**

Chiunque, estraneo alla pubblica amministrazione, avendo ottenuto dallo Stato o da altro ente pubblico o dalle Comunità europee contributi, sovvenzioni o finanziamenti destinati a favorire iniziative dirette alla realizzazione di opere od allo svolgimento di attività di pubblico interesse, non li destina alle predette finalità, è punito con la reclusione da sei mesi a quattro anni.

Art. 316-ter c.p.: Indebita percezione di contributi, finanziamenti o altre erogazioni da parte dello Stato o di altro ente pubblico o delle Comunità europee

Salvo che il fatto costituisca il reato previsto dall'articolo 640-bis, chiunque mediante l'utilizzo o la presentazione di dichiarazioni o di documenti falsi o attestanti cose non vere, ovvero mediante l'omissione di informazioni dovute consegue indebitamente, per sé o per altri, contributi, finanziamenti, mutui agevolati o altre erogazioni dello stesso tipo, comunque denominate, concessi o erogati dallo Stato, da altri enti pubblici o dalle Comunità europee è punito con la reclusione da sei mesi a tre anni. La pena è della reclusione da sei mesi a quattro anni se il fatto offende gli interessi finanziari dell'Unione Europea e il danno o il profitto sono superiori a euro 100.000.

Quando la somma indebitamente percepita è pari o inferiore a € 3.999,96 si applica soltanto la sanzione amministrativa del pagamento di una somma di denaro da € 5.164,00 a € 25.822,00. Tale sanzione non può comunque superare il triplo del beneficio conseguito.

Art. 356 c.p.: Frode nelle pubbliche forniture

Chiunque commette frode nella esecuzione dei contratti di fornitura o nell'adempimento degli altri obblighi contrattuali indicati nell'articolo precedente, è punito con la reclusione da uno a cinque anni e con la multa non inferiore a euro 1.032.

La pena è aumentata nei casi preveduti dal primo capoverso dell'articolo precedente.

Art. 640 c.p. Truffa

Chiunque, con artifici o raggiri, inducendo taluno in errore, procura a sé o ad altri un ingiusto profitto con altrui danno, è punito con la reclusione da sei mesi a tre anni e con la multa da 51 euro a 1032 euro.

La pena è della reclusione da uno a cinque anni e della multa da 309 euro a 1549 euro:

1. se il fatto è commesso a danno dello Stato o di un altro ente pubblico o col pretesto di far esonerare taluno dal Servizio militare;
2. se il fatto è commesso ingenerando nella persona offesa il timore di un pericolo immaginario o l'erroneo convincimento di dovere eseguire un ordine dell'autorità.

Il delitto è punibile a querela della persona offesa, salvo che ricorra taluna delle circostanze previste dal capoverso precedente o un'altra circostanza aggravante.

Art. 640-bis c.p. Truffa aggravata per il conseguimento di erogazioni pubbliche

La pena è della reclusione da due a sette anni e si procede d'ufficio se il fatto di cui all'articolo 640 riguarda contributi, finanziamenti, mutui agevolati ovvero altre erogazioni dello stesso tipo, comunque denominate, concessi o erogati da parte dello Stato, di altri enti pubblici o delle Comunità europee.

Art. 640-ter c.p. Frode informatica

Chiunque, alterando in qualsiasi modo il funzionamento di un sistema informatico o telematico o intervenendo senza diritto con qualsiasi modalità su dati, informazioni o programmi contenuti in un sistema informatico o telematico o ad esso pertinenti, procura a sé o ad altri un ingiusto profitto con altrui danno, è punito con la reclusione da sei mesi a tre anni e con la multa da 51 euro a 1032 euro.

La pena è della reclusione da uno a cinque anni e della multa da euro 309 a 1549 euro se ricorre una delle circostanze previste dal numero 1) del secondo comma dell'articolo 640, ovvero se il fatto è commesso con abuso della qualità di operatore del sistema.

Il delitto è punibile a querela della persona offesa, salvo che ricorra taluna delle circostanze di cui al secondo comma o un'altra circostanza aggravante.

Art. 2 Legge 23 dicembre 1986, n. 898

1. Chiunque, mediante l'esposizione di dati o notizie falsi, consegue indebitamente, per sé o per altri, aiuti, premi, indennità, restituzioni, contributi o altre erogazioni a carico totale o parziale del Fondo europeo agricolo di orientamento e garanzia è punito con la reclusione da sei mesi a tre anni. La pena è della reclusione da sei mesi a quattro anni quando il danno o il profitto sono superiori a euro 100.000. Quando la somma indebitamente percepita è inferiore ad un decimo del beneficio legittimamente spettante, e comunque non superiore a lire venti milioni si applica soltanto la sanzione amministrativa di cui agli articoli seguenti. 2. Agli effetti della disposizione del precedente comma 1 e di quella del comma 1 dell'articolo 3, alle erogazioni a carico del Fondo europeo agricolo di orientamento e garanzia sono assimilate le quote nazionali previste dalla normativa comunitaria a complemento delle somme a carico di detto Fondo, nonché le erogazioni poste a totale carico della finanza nazionale sulla base della normativa comunitaria. 3. Con la sentenza il giudice determina altresì l'importo indebitamente percepito e condanna il colpevole alla restituzione di esso all'amministrazione che ha disposto la erogazione di cui al comma 1.

Delitti informatici e trattamento illecito di dati (Art. 24-bis, D.Lgs. n. 231/2001)**Art. 491-bis c.p. Falsità in un documento informatico pubblico o avente efficacia probatoria**

Falsità riguardanti un documento informatico pubblico avente efficacia probatoria, inerenti a: Art. 476 c.p. Falsità materiale commessa dal pubblico ufficiale in atti pubblici / Art.477 c.p. Falsità materiale commessa dal pubblico ufficiale in certificati o autorizzazioni amministrative / Articolo 478 c.p. Falsità materiale commessa dal pubblico ufficiale in copie autentiche di atti pubblici o privati in attestati del contenuto di atti / Articolo 479 c.p. Falsità ideologica commessa dal pubblico ufficiale in atti pubblici / Articolo 480 c.p. Falsità ideologica commessa dal pubblico ufficiale in certificati o in autorizzazioni

amministrative / Articolo 481 c.p. Falsità ideologica in certificati commessa da persone esercenti un servizio di pubblica necessità) /Articolo 482 c.p. Falsità materiale commessa dal privato / Articolo 483 c.p. Falsità ideologica commessa dal privato in atto pubblico / Articolo 484 c.p. Falsità in registri e notificazioni / Articolo 487 c.p. / Falsità in foglio firmato in bianco. Atto pubblico / Articolo 488 c.p. Altre falsità in foglio firmato in bianco. Applicabilità delle disposizioni sulle falsità materiali / Articolo 489 c.p. Uso di atto falso / Articolo 490 c.p. Soppressione, distruzione e occultamento di atti veri / Articolo 492 c.p. Copie autentiche che tengono luogo degli originali mancanti / Articolo 493 c.p. Falsità commesse da pubblici impiegati⁽¹⁾ / Art. 494 c.p. Falsità commesse da pubblici incaricati di un servizio pubblico.

Art. 615-ter. c.p. Accesso abusivo ad un sistema informatico o telematico

Chiunque abusivamente si introduce in un sistema informatico o telematico protetto da misure di sicurezza ovvero vi si mantiene contro la volontà espressa o tacita di chi ha il diritto di escluderlo, è punito con la reclusione fino a tre anni.

La pena è della reclusione da uno a cinque anni:

- 1) se il fatto è commesso da un pubblico ufficiale o da un incaricato di un pubblico servizio, con abuso dei poteri o con violazione dei doveri inerenti alla funzione o al servizio, o da chi esercita anche abusivamente la professione di investigatore privato, o con abuso della qualità di operatore del sistema;
- 2) se il colpevole per commettere il fatto usa violenza sulle cose o alle persone, ovvero se è palesemente armato;
- 3) se dal fatto deriva la distruzione o il danneggiamento del sistema o l'interruzione totale o parziale del suo funzionamento, ovvero la distruzione o il danneggiamento dei dati, delle informazioni o dei programmi in esso contenuti.

Qualora i fatti di cui ai commi primo e secondo riguardino sistemi informatici o telematici di interesse militare o relativi all'ordine pubblico o alla sicurezza pubblica o alla sanità o alla protezione civile o comunque di interesse pubblico, la pena è, rispettivamente, della reclusione da uno a cinque anni e da tre a otto anni.

Nel caso previsto dal primo comma il delitto è punibile a querela della persona offesa; negli altri casi si procede d'ufficio.

Art. 615-quater. c.p. Detenzione e diffusione abusiva di codici di accesso a sistemi informatici o telematici

Chiunque, al fine di procurare a sé o ad altri un profitto o di arrecare ad altri un danno, abusivamente si procura, riproduce, diffonde, comunica o consegna codici, parole chiave o altri mezzi idonei all'accesso ad un sistema informatico o telematico, protetto da misure di sicurezza, o comunque fornisce indicazioni o istruzioni idonee al predetto scopo, è punito con la reclusione sino ad un anno e con la multa sino a euro 5.164.

La pena è della reclusione da uno a due anni e della multa da euro 5.164 a euro 10.329 se ricorre taluna delle circostanze di cui ai numeri 1) e 2) del quarto comma dell'articolo 617-quater.

Art. 615-quinquies c.p. Diffusione di apparecchiature, dispositivi o programmi informatici diretti a danneggiare o interrompere un sistema informatico o telematico

Chiunque, allo scopo di danneggiare illecitamente un sistema informatico o telematico, le informazioni, i dati o i programmi in esso contenuti o ad esso pertinenti ovvero di favorire l'interruzione, totale o parziale, o l'alterazione del suo funzionamento, si procura, produce, riproduce, importa, diffonde, comunica, consegna o, comunque, mette a disposizione di altri apparecchiature, dispositivi o programmi informatici, è punito con la reclusione fino a due anni e con la multa sino a euro 10.329.

Art. 617-quater c.p. Intercettazione, impedimento o interruzione illecita di comunicazioni informatiche o telematiche

Chiunque fraudolentemente intercetta comunicazioni relative ad un sistema informatico o telematico o intercorrenti tra più sistemi, ovvero le impedisce o le interrompe, è punito con la reclusione da sei mesi a quattro anni. Salvo che il fatto costituisca più grave reato, la stessa pena si applica a chiunque rivela, mediante qualsiasi mezzo di informazione al pubblico, in tutto o in parte, il contenuto delle comunicazioni di cui al primo comma.

I delitti di cui ai commi primo e secondo sono punibili a querela della persona offesa. Tuttavia si procede d'ufficio e la pena è della reclusione da uno a cinque anni se il fatto è commesso:

- 1) in danno di un sistema informatico o telematico utilizzato dallo Stato o da altro ente pubblico o da impresa esercente servizi pubblici o di pubblica necessità;
- 2) da un pubblico ufficiale o da un incaricato di un pubblico servizio, con abuso dei poteri o con violazione dei doveri inerenti alla funzione o al servizio, ovvero con abuso della qualità di operatore del sistema;
- 3) da chi esercita anche abusivamente la professione di investigatore privato.

Art. 617-quinquies c.p. Installazione di apparecchiature atte ad intercettare, impedire o interrompere comunicazioni informatiche o telematiche

Chiunque, fuori dai casi consentiti dalla legge, installa apparecchiature atte ad intercettare, impedire o interrompere comunicazioni relative ad un sistema informatico o telematico ovvero intercorrenti tra più sistemi, è punito con la reclusione da uno a quattro anni. La pena è della reclusione da uno a cinque anni nei casi previsti dal quarto comma dell'articolo 617-quater.

Art. 635-bis. c.p. Danneggiamento di informazioni, dati e programmi informatici

Salvo che il fatto costituisca più grave reato, chiunque distrugge, deteriora, cancella, altera o sopprime informazioni, dati o programmi informatici altrui è punito, a querela della persona offesa, con la reclusione da sei mesi a tre anni.

Se ricorre la circostanza di cui al numero 1) del secondo comma dell'articolo 635 ovvero se il fatto è commesso con abuso della qualità di operatore del sistema, la pena è della reclusione da uno a quattro anni e si procede d'ufficio.

Art. 635-ter. c.p. Danneggiamento di informazioni, dati e programmi informatici utilizzati dallo Stato o da altro ente pubblico o comunque di pubblica utilità

Salvo che il fatto costituisca più grave reato, chiunque commette un fatto diretto a distruggere, deteriorare, cancellare, alterare o sopprimere informazioni, dati o programmi informatici utilizzati dallo Stato o da altro ente pubblico o ad essi pertinenti, o comunque di pubblica utilità, è punito con la reclusione da uno a quattro anni.

Se dal fatto deriva la distruzione, il deterioramento, la cancellazione, l'alterazione o la soppressione delle informazioni, dei dati o dei programmi informatici, la pena è della reclusione da tre a otto anni.

Se ricorre la circostanza di cui al numero 1) del secondo comma dell'articolo 635 ovvero se il fatto è commesso con abuso della qualità di operatore del sistema, la pena è aumentata.

Art. 635-quater c.p. Danneggiamento di sistemi informatici o telematici

Salvo che il fatto costituisca più grave reato, chiunque, mediante le condotte di cui all'articolo 635-bis, ovvero attraverso l'introduzione o la trasmissione di dati, informazioni o programmi, distrugge, danneggia, rende, in tutto o in parte, inservibili sistemi informatici o telematici altrui o ne ostacola gravemente il funzionamento è punito con la reclusione da uno a cinque anni.

Se ricorre la circostanza di cui al numero 1) del secondo comma dell'articolo 635 ovvero se il fatto è commesso con abuso della qualità di operatore del sistema, la pena è aumentata.

Art. 635-quinquies c.p. Danneggiamento di sistemi informatici o telematici di pubblica utilità

Se il fatto di cui all'articolo 635-quater è diretto a distruggere, danneggiare, rendere, in tutto o in parte, inservibili sistemi informatici o telematici di pubblica utilità o ad ostacolarne gravemente il funzionamento, la pena è della reclusione da uno a quattro anni.

Se dal fatto deriva la distruzione o il danneggiamento del sistema informatico o telematico di pubblica utilità ovvero se questo è reso, in tutto o in parte, inservibile, la pena è della reclusione da tre a otto anni.

Se ricorre la circostanza di cui al numero 1) del secondo comma dell'articolo 635 ovvero se il fatto è commesso con abuso della qualità di operatore del sistema, la pena è aumentata.

Art. 640-quinquies c.p. Frode informatica del soggetto che presta servizi di certificazione di firma elettronica

Il soggetto che presta servizi di certificazione di firma elettronica, il quale, al fine di procurare a sé o ad altri un ingiusto profitto ovvero di arrecare ad altri danno, viola gli obblighi previsti dalla legge per il rilascio di un certificato qualificato, è punito con la reclusione fino a tre anni e con la multa da 51 a 1.032 euro.

Delitti di criminalità organizzata (Art. 24-ter, D.Lgs. n. 231/2001)**Art. 416 c.p. Associazione per delinquere**

Quando tre o più persone si associano allo scopo di commettere delitti, coloro che promuovono o costituiscono od organizzano l'associazione sono puniti, per ciò solo, con la reclusione da tre a sette anni. Per il solo fatto di partecipare all'associazione, la pena è della reclusione da uno a cinque anni. I capi soggiacciono alla stessa pena stabilita per i promotori. Se gli associati scorrono in armi le campagne o le pubbliche vie si applica la reclusione da cinque a quindici anni. La pena è aumentata se il numero degli associati è di dieci o più.

Se l'associazione è diretta a commettere taluno dei delitti di cui agli articoli 600, 601 e 602, nonché all'art.12, comma 3-bis, del testo unico delle disposizioni concernenti la disciplina dell'immigrazione e norme sulla condizione dello straniero, di cui al decreto legislativo 25 luglio 1998, n. 286, si applica la reclusione da cinque a quindici anni nei casi previsti dal primo comma e da quattro a nove anni nei casi previsti dal secondo comma.

Se l'associazione è diretta a commettere taluno dei delitti previsti dagli articoli 600-bis, 600-ter, 600-quater, 600- quater.1, 600-quinquies, 609-bis, quando il fatto è commesso in danno di un minore di anni diciotto, 609-quater, 609-quinquies, 609-ocies, quando il fatto è commesso in danno di un minore di anni diciotto, e 609-undecies, si applica la reclusione da quattro a otto anni nei casi previsti dal primo comma e la reclusione da due a sei anni nei casi previsti dal secondo comma.

Art. 416-bis c.p. Associazione di tipo mafioso anche straniere

Chiunque fa parte di un'associazione di tipo mafioso formata da tre o più persone, è punito con la reclusione da dieci a quindici anni.

Coloro che promuovono, dirigono o organizzano l'associazione sono puniti, per ciò solo, con la reclusione da dodici a diciotto anni. L'associazione è di tipo mafioso quando coloro che ne fanno parte si avvalgono della forza di intimidazione del vincolo associativo e della condizione di assoggettamento e di omertà che ne deriva per commettere delitti, per acquisire in modo diretto o indiretto la gestione o comunque il controllo di attività economiche, di concessioni, di autorizzazioni, appalti e servizi pubblici o per realizzare profitti o vantaggi ingiusti per sé o per altri, ovvero al fine di impedire od ostacolare il libero esercizio del voto o di procurare voti a sé o ad altri in occasione di consultazioni elettorali.

Se l'associazione è armata si applica la pena della reclusione da nove a quindici anni nei casi previsti dal primo comma e da dodici a ventiquattro anni nei casi previsti dal secondo comma.

L'associazione si considera armata quando i partecipanti hanno la disponibilità, per il conseguimento della finalità dell'associazione, di armi o materie esplodenti, anche se occultate o tenute in luogo di deposito.

Se le attività economiche di cui gli associati intendono assumere o mantenere il controllo sono finanziate in tutto o in parte con il prezzo, il prodotto, o il profitto di delitti, le pene stabilite nei commi precedenti sono aumentate da un terzo alla metà.

Nei confronti del condannato è sempre obbligatoria la confisca delle cose che servirono o furono destinate a commettere il reato e delle cose che ne sono il prezzo, il prodotto, il profitto o che ne costituiscono l'impiego.

Le disposizioni del presente articolo si applicano anche alla camorra e alle altre associazioni, comunque localmente denominate, anche straniere, che valendosi della forza intimidatrice del vincolo associativo perseguono scopi corrispondenti a quelli delle associazioni di tipo mafioso.

Art. 416-ter Scambio elettorale politico-mafioso

Chiunque accetta la promessa di procurare voti mediante le modalità di cui al terzo comma dell'articolo 416-bis in cambio dell'erogazione o della promessa di erogazione di denaro o di altra utilità è punito con la reclusione da sei a dodici anni.

La stessa pena si applica a chi promette di procurare voti con le modalità di cui al primo comma.

Art. 630 c.p. Sequestro di persona a scopo di rapina o di estorsione

Chiunque sequestra una persona allo scopo di conseguire, per sé o per altri, un ingiusto profitto come prezzo della liberazione, è punito con la reclusione da venticinque a trenta anni. Se dal sequestro deriva comunque la morte, quale conseguenza non voluta dal reo, della persona sequestrata, il colpevole è punito con la reclusione di anni trenta. Se il colpevole cagiona la morte del sequestrato si applica la pena dell'ergastolo. Al concorrente che, dissociandosi dagli altri, si adopera in modo che il soggetto passivo riacquisti la libertà, senza che tale risultato sia conseguenza del prezzo della liberazione, si applicano le pene previste dall'articolo 605. Se tuttavia il soggetto passivo muore, in conseguenza del sequestro, dopo la liberazione, la pena è della reclusione da sei a quindici anni. Nei confronti del concorrente che, dissociandosi dagli altri, si adopera, al di fuori del caso previsto dal comma precedente, per evitare che l'attività delittuosa sia portata a conseguenze ulteriori ovvero aiuta concretamente l'autorità di polizia o l'autorità giudiziaria nella raccolta di prove decisive per l'individuazione o la cattura dei concorrenti, la pena dell'ergastolo è sostituita da quella della reclusione da dodici a venti anni e le altre pene sono diminuite da un terzo a due terzi. Quando ricorre una circostanza attenuante, alla pena prevista dal secondo comma è sostituita la reclusione da venti a ventiquattro anni; alla pena prevista dal terzo comma è sostituita la reclusione da ventiquattro a trenta anni. Se concorrono più circostanze attenuanti, la pena da applicare per effetto delle

diminuzioni non può essere inferiore a dieci anni, nell'ipotesi prevista dal secondo comma, ed a quindici anni, nell'ipotesi prevista dal terzo comma. I limiti di pena preveduti nel comma precedente possono essere superati allorché ricorrono le circostanze attenuanti di cui al quinto comma del presente articolo.

Art. 74, Dpr 309/90 Associazione finalizzata al traffico illecito di sostanze stupefacenti o psicotrope

Quando tre o più persone si associano allo scopo di commettere più delitti tra quelli previsti dall'articolo 73, chi promuove, costituisce, dirige, organizza o finanzia l'associazione è punito per ciò solo con la reclusione non inferiore a venti anni. Chi partecipa all'associazione è punito con la reclusione non inferiore a dieci anni. La pena è aumentata se il numero degli associati è di dieci o più o se tra i partecipanti vi sono persone dedite all'uso di sostanze stupefacenti o psicotrope. Se l'associazione è armata la pena, nei casi indicati dai commi 1 e 3, non può essere inferiore a ventiquattro anni di reclusione e, nel caso previsto dal comma 2, a dodici anni di reclusione. L'associazione si considera armata quando i partecipanti hanno la disponibilità di armi o materie esplodenti, anche se occultate o tenute in luogo di deposito. La pena è aumentata se ricorre la circostanza di cui alla lettera e) del comma 1 dell'articolo 80. Se l'associazione è costituita per commettere i fatti descritti dal comma 5 dell'articolo 73, si applicano il primo e il secondo comma dell'articolo 416 del codice penale. Le pene previste dai commi da 1 a 6 sono diminuite dalla metà a due terzi per chi si sia efficacemente adoperato per assicurare le prove del reato o per sottrarre all'associazione risorse decisive per la commissione dei delitti. Nei confronti del condannato è ordinata la confisca delle cose che servirono o furono destinate a commettere il reato e dei beni che ne sono il profitto o il prodotto, salvo che appartengano a persona estranea al reato, ovvero quando essa non è possibile, la confisca di beni di cui il reo ha la disponibilità per un valore corrispondente a tale profitto o prodotto. Quando in leggi e decreti è richiamato il reato previsto dall'articolo 75 della legge 22 dicembre 1975, n. 685, abrogato dall'articolo 38, comma 1, della legge 26 giugno 1990, n. 162, il richiamo si intende riferito al presente articolo.

Articolo 73 decreto del Presidente della Repubblica 9 ottobre 1990, n. 309 (Produzione, traffico e detenzione illeciti di sostanze stupefacenti o psicotrope)

Chiunque, senza l'autorizzazione di cui all'articolo 17, coltiva, produce, fabbrica, estrae, raffina, vende, offre o mette in vendita, cede, distribuisce, commercia, trasporta, procura ad altri, invia, passa o spedisce in transito, consegna per qualunque scopo sostanze stupefacenti o psicotrope di cui alla tabella I prevista dall'articolo 14, è punito con la reclusione da sei a venti anni e con la multa da € 26.000,00 a € 260.000,00^{1-bis}. Con le medesime pene di cui al comma 1 è punito chiunque, senza l'autorizzazione di cui all'articolo 17, importa, esporta, acquista, riceve a qualsiasi titolo o comunque illecitamente detiene: ¹ sostanze stupefacenti ... / medicinali contenenti sostanze stupefacenti.

Chiunque, essendo munito dell'autorizzazione di cui all'articolo 17, illecitamente cede, mette o procura che altri metta in commercio le sostanze o le preparazioni indicate nelle tabelle I e II di cui all'articolo 14.

Le pene di cui al comma 2 si applicano anche nel caso di illecita produzione o commercializzazione delle sostanze chimiche di base e dei precursori di cui alle categorie 1, 2 e 3 dell'allegato I al presente testo unico, utilizzabili nella produzione clandestina delle sostanze stupefacenti o psicotrope previste nelle tabelle di cui all'articolo 14.

Le stesse pene si applicano a chiunque coltiva, produce o fabbrica sostanze stupefacenti o psicotrope diverse da quelle stabilite nel decreto di autorizzazione.

Art. 407, comma 2, lett. a), numero 5), c.p.p.

Illegale fabbricazione, introduzione nello Stato, messa in vendita, cessione, detenzione e porto in luogo pubblico o aperto al pubblico di armi da guerra o tipo guerra o parti di esse, di esplosivi, di armi clandestine nonché di più armi comuni da sparo.

Peculato, concussione, induzione indebita a dare o promettere utilità, corruzione e abuso d'ufficio (Art. 25, D.Lgs. n. 231/2001)

Art. 314 c.p.: Peculato

Il pubblico ufficiale o l'incaricato di un pubblico servizio, che, avendo per ragione del suo ufficio o servizio il possesso o comunque la disponibilità di denaro o di altra cosa mobile altrui, se ne appropria, è punito con la reclusione da quattro a dieci anni e sei mesi.

Art. 316 c.p.: Peculato mediante profitto dell'errore altrui

Il pubblico ufficiale o l'incaricato di un pubblico servizio, il quale, nell'esercizio delle funzioni o del servizio, giovandosi dell'errore altrui, riceve o ritiene indebitamente, per sé o per un terzo, denaro od altra utilità, è punito con la reclusione da sei mesi a tre anni.

La pena è della reclusione da sei mesi a quattro anni se il fatto offende gli interessi finanziari dell'Unione Europea e il danno o il profitto sono superiori a euro 100.000.

Art. 317 c.p. Concussione

Il pubblico ufficiale che, abusando della sua qualità o dei suoi poteri, costringe taluno a dare o a promettere indebitamente, a lui o a un terzo, denaro o altra utilità è punito con la reclusione da sei a dodici anni.

Art. 318 c.p. Corruzione per l'esercizio della funzione

Il pubblico ufficiale che, per l'esercizio delle sue funzioni o dei suoi poteri, indebitamente riceve, per sé o per un terzo, denaro o altra utilità o ne accetta la promessa è punito con la reclusione da uno a cinque anni.

Art. 319 c.p. Corruzione per un atto contrario ai doveri d'ufficio

Il pubblico ufficiale che, per omettere o ritardare o per aver omesso o ritardato un atto del suo ufficio, ovvero per compiere o per aver compiuto un atto contrario ai doveri di ufficio, riceve, per sé o per un terzo, denaro od altra utilità, o ne accetta la promessa, è punito con la reclusione da quattro a otto anni.

Art. 319-bis c.p. Circostanze aggravanti

La pena è aumentata se il fatto di cui all'art. 319 ha per oggetto il conferimento di pubblici impieghi o stipendi o pensioni o la stipulazione di contratti nei quali sia interessata l'amministrazione alla quale il pubblico ufficiale appartiene nonché il pagamento o il rimborso di tributi.

Art. 319-ter c.p. Corruzione in atti giudiziari

Se i fatti indicati negli articoli 318 e 319 sono commessi per favorire o danneggiare una parte in un processo civile, penale o amministrativo, si applica la pena della reclusione da quattro a dieci anni.

Se dal fatto deriva l'ingiusta condanna di taluno alla reclusione non superiore a cinque anni, la pena è della reclusione da cinque a dodici anni; se deriva l'ingiusta condanna alla reclusione superiore a cinque anni o all'ergastolo, la pena è della reclusione da sei a venti anni.

Art. 319-quater c.p. Induzione indebita a dare o promettere utilità

Salvo che il fatto costituisca più grave reato, il pubblico ufficiale o l'incaricato di pubblico servizio che, abusando della sua qualità o dei suoi poteri, induce taluno a dare o a promettere indebitamente, a lui o a un terzo, denaro o altra utilità è punito con la reclusione da tre a otto anni.

Nei casi previsti dal primo comma, chi dà o promette denaro o altra utilità è punito con la reclusione fino a tre anni.

Art. 320 c.p. Corruzione di persona incaricata di pubblico servizio

Le disposizioni degli articoli 318 e 319 si applicano anche all'incaricato di un pubblico servizio. In ogni caso, le pene sono ridotte in misura non superiore a un terzo.

Art. 321 c.p. Pene per il corruttore

Le pene stabilite nel primo comma dell'articolo 318, nell'articolo 319, nell' articolo 319-bis, nell' art. 319-ter e nell'articolo 320 in relazione alle suddette ipotesi degli articoli 318 e 319, si applicano anche a chi dà o promette al pubblico ufficiale o all'incaricato di un pubblico servizio il denaro od altra utilità.

Art. 322 c.p. Istigazione alla corruzione

Chiunque offre o promette denaro od altra utilità non dovuti ad un pubblico ufficiale o ad un incaricato di un pubblico servizio, per l'esercizio delle sue funzioni o dei suoi poteri, soggiace, qualora l'offerta o la promessa non sia accettata, alla pena stabilita nel primo comma dell'articolo 318, ridotta di un terzo. Se l'offerta o la promessa è fatta per indurre un pubblico ufficiale o un incaricato di un pubblico servizio ad omettere o a ritardare un atto del suo ufficio, ovvero a fare un atto contrario ai suoi doveri, il colpevole soggiace, qualora l'offerta o la promessa non sia accettata, alla pena stabilita nell'articolo 319, ridotta di un terzo. La pena di cui al primo comma si applica al pubblico ufficiale o all'incaricato di un pubblico servizio che sollecita una promessa o dazione di denaro o altra utilità per l'esercizio delle sue funzioni o dei suoi poteri.

La pena di cui al secondo comma si applica al pubblico ufficiale o all'incaricato di un pubblico servizio che sollecita una promessa o dazione di denaro od altra utilità da parte di un privato per le finalità indicate dall'articolo 319.

Art. 322-bis c.p. Peculato, concussione, induzione indebita dare o promettere utilità, corruzione e istigazione alla corruzione di membri degli organi delle Comunità europee e di funzionari delle Comunità europee e di Stati esteri

Le disposizioni degli articoli 314, 316, da 317 a 320 e 322, terzo e quarto comma, si applicano anche:

- 1) ai membri della Commissione delle Comunità europee, del Parlamento europeo, della Corte di Giustizia e della Corte dei conti delle Comunità europee;
- 2) ai funzionari e agli agenti assunti per contratto a norma dello statuto dei funzionari delle Comunità europee o del regime applicabile agli agenti delle Comunità europee;
- 3) alle persone comandate dagli Stati membri o da qualsiasi ente pubblico o privato presso le Comunità europee, che esercitino funzioni corrispondenti a quelle dei funzionari o agenti delle Comunità europee;
- 4) ai membri e agli addetti a enti costituiti sulla base dei Trattati che istituiscono le Comunità europee;
- 5) a coloro che, nell'ambito di altri Stati membri dell'Unione europea, svolgono funzioni o attività corrispondenti a quelle dei pubblici ufficiali e degli incaricati di un pubblico servizio.

Le disposizioni degli articoli 319-quater, secondo comma, 321 e 322, primo e secondo comma, si applicano anche se il denaro o altra utilità è dato, offerto o promesso:

- 1) alle persone indicate nel primo comma del presente articolo;
- 2) a persone che esercitano funzioni o attività corrispondenti a quelle dei pubblici ufficiali e degli incaricati di un pubblico servizio nell'ambito di altri Stati esteri o organizzazioni pubbliche internazionali, qualora il fatto sia commesso per procurare a sé o ad altri un indebito vantaggio in operazioni economiche internazionali ovvero al fine di ottenere o di mantenere un'attività economica finanziaria.

Le persone indicate nel primo comma sono assimilate ai pubblici ufficiali, qualora esercitino funzioni corrispondenti, e agli incaricati di un pubblico servizio negli altri casi.

Art. 323 c.p.: Abuso d'ufficio

Salvo che il fatto non costituisca un più grave reato, il pubblico ufficiale o l'incaricato di pubblico servizio che, nello svolgimento delle funzioni o del servizio, in violazione di specifiche regole di condotta espressamente previste dalla legge o da atti aventi forza di legge e dalle quali non residuino margini di discrezionalità, ovvero omettendo di astenersi in presenza di un interesse proprio o di un prossimo congiunto o negli altri casi prescritti, intenzionalmente procura a sé o ad altri un ingiusto vantaggio patrimoniale ovvero arreca ad altri un danno ingiusto è punito con la reclusione da uno a quattro anni. La pena è aumentata nei casi in cui il vantaggio o il danno hanno un carattere di rilevante gravità.

Art. 346 - bis c.p.: Traffico di influenze illecite

Chiunque, fuori dei casi di concorso nei reati di cui agli articoli 318, 319, 319-ter e nei reati di corruzione di cui all'articolo 322-bis, sfruttando o vantando relazioni esistenti o asserite con un pubblico ufficiale o un incaricato di un pubblico servizio o uno degli altri soggetti di cui all'articolo 322-bis, indebitamente fa dare o promettere, a sé o ad altri, denaro o altra utilità, come prezzo della propria mediazione illecita verso un pubblico ufficiale o un incaricato di un pubblico servizio o uno degli altri soggetti di cui all'articolo 322-bis, ovvero per remunerarlo in relazione all'esercizio delle sue funzioni o dei suoi poteri, è punito con la pena della reclusione da un anno a quattro anni e sei mesi.

La stessa pena si applica a chi indebitamente dà o promette denaro o altra utilità.

La pena è aumentata se il soggetto che indebitamente fa dare o promettere, a sé o ad altri, denaro o altra utilità riveste la qualifica di pubblico ufficiale o di incaricato di un pubblico servizio.

Le pene sono altresì aumentate se i fatti sono commessi in relazione all'esercizio di attività giudiziarie o per remunerare il pubblico ufficiale o l'incaricato di un pubblico servizio o uno degli altri soggetti di cui all'articolo 322-bis in relazione al compimento di un atto contrario ai doveri d'ufficio o all'omissione o al ritardo di un atto del suo ufficio.

Se i fatti sono di particolare tenuità, la pena è diminuita.

Falsità in monete, in carte di pubblico credito, in valori di bollo e in strumenti o segni di riconoscimento (Art. 25-bis, D.Lgs. n. 231/2001)**Art. 453 c.p. Falsificazione di monete, spendita e introduzione nello Stato, previo concerto, di monete falsificate**

E' punito con la reclusione da tre a dodici anni e con la multa da Euro 516 a Euro 3.098

- 1) chiunque contraffaccia monete nazionali o straniere, aventi corso legale nello Stato o fuori;
- 2) chiunque altera in qualsiasi modo monete genuine, col dare ad esse l'apparenza di un valore superiore;
- 3) chiunque, non essendo concorso nella contraffazione o nell'alterazione, ma di concerto con chi l'ha eseguita ovvero con un intermediario, introduce nel territorio dello Stato o detiene o spende o mette altrimenti in circolazione monete contraffatte o alterate
- 4) chiunque, al fine di metterle in circolazione, acquista o comunque riceve, da chi le ha falsificate, ovvero da un intermediario, monete contraffatte o alterate.

Art. 454 c.p. Alterazione di monete

Chiunque altera monete della qualità indicata nell'articolo precedente, scemandone in qualsiasi modo il valore, ovvero, rispetto alle monete in tal modo alterate, commette alcuno dei fatti indicati nei nn. 3) e 4) del detto articolo, è punito con la reclusione da uno a cinque anni e con la multa da 103 euro a 516 euro.

Art. 455 c.p. Spendita e introduzione nello Stato, senza concerto, di monete falsificate

Chiunque, fuori dei casi preveduti dai due articoli precedenti, introduce nel territorio dello Stato, acquista o detiene monete contraffatte o alterate, al fine di metterle in circolazione, ovvero le spende o le mette altrimenti in circolazione, soggiace alle pene stabilite nei detti articoli, ridotte da un terzo alla metà.

Art. 457 c.p. Spendita di monete falsificate ricevute in buona fede

Chiunque spende, o mette altrimenti in circolazione monete contraffatte o alterate, da lui ricevute in buona fede, è punito con la reclusione fino a sei mesi o con la multa fino a 1.032 euro.

Art. 459 c.p. Falsificazione di valori di bollo, introduzione nello Stato, acquisto, detenzione o messa in circolazione di valori di bollo falsificati

Le disposizioni degli artt. 453, 455 e 457 si applicano anche alla contraffazione o alterazione di valori di bollo e alla introduzione nel territorio dello Stato o all'acquisto, detenzione e messa in circolazione di valori di bollo contraffatti; ma le pene sono ridotte di un terzo.

Agli effetti della legge penale, si intendono per valori di bollo la carta bollata, le marche da bollo, i francobolli e gli altri valori equiparati a questi da leggi speciali.

Art. 460 c.p. Contraffazione di carta filigranata in uso per la fabbricazione di carte di pubblico credito o di valori di bollo

Chiunque contraffaccia la carta filigranata che si adopera per la fabbricazione delle carte di pubblico credito o dei valori di bollo, ovvero acquista, detiene o aliena tale carta contraffatta, è punito, se il fatto non costituisce un più grave reato, con la reclusione da due a sei anni e con la multa da 309 euro a 1.032 euro.

Art. 461 c.p. Fabbricazione o detenzione di filigrane o di strumenti destinati alla falsificazione di monete, di valori di bollo o di carta filigranata

Chiunque fabbrica, acquista detiene o aliena filigrane o strumenti destinati esclusivamente alla contraffazione o alterazione di monete, di valori di bollo o di carta filigranata è punito, se il fatto non costituisce un più grave reato, con la reclusione da uno a cinque anni e con la multa da 103 euro a 516 euro. La stessa pena si applica se le condotte previste dal primo comma hanno ad oggetto ologrammi o altri componenti della moneta destinati ad assicurare la protezione contro la contraffazione o l'alterazione.

Art. 464 c.p. Uso di valori di bollo contraffatti o alterati

Chiunque, non essendo concorso nella contraffazione o nell'alterazione, fa uso di valori di bollo contraffatti o alterati, è punito con la reclusione fino a tre anni e con la multa fino a 516 euro.

Se i valori sono stati ricevuti in buona fede, si applica la pena stabilita nell'art. 457, ridotta di un terzo.

Art. 473 c.p. Contraffazione, alterazione o uso di marchi o segni distintivi ovvero di brevetti, modelli e disegni

Chiunque, potendo conoscere dell'esistenza del titolo di proprietà industriale, contraffaccia o altera marchi o segni distintivi, nazionali o esteri, di prodotti industriali, ovvero chiunque, senza essere concorso nella contraffazione o alterazione, fa uso di tali marchi o segni contraffatti o alterati, è punito con la reclusione da sei mesi a tre anni e con la multa da euro 2.500 a euro 25.000.

Soggiace alla pena della reclusione da uno a quattro anni e della multa da euro 3.500 a euro 35.000 chiunque contraffaccia o altera brevetti, disegni o modelli industriali, nazionali o esteri, ovvero, senza essere concorso nella contraffazione o alterazione, fa uso di tali brevetti, disegni o modelli contraffatti o alterati.

I delitti previsti dai commi primo e secondo sono punibili a condizione che siano state osservate le norme delle leggi interne, dei regolamenti comunitari e delle convenzioni internazionali sulla tutela della proprietà intellettuale o industriale.

Art. 474 c.p. Introduzione nello Stato e commercio di prodotti con segni falsi

Fuori dei casi di concorso nei reati previsti dall'articolo 473, chiunque introduce nel territorio dello Stato, al fine di trarne profitto, prodotti industriali con marchi o altri segni distintivi, nazionali o esteri, contraffatti o alterati è punito con la reclusione da uno a quattro anni e con la multa da euro 3.500 a euro 35.000.

Fuori dei casi di concorso nella contraffazione, alterazione, introduzione nel territorio dello Stato, chiunque detiene per la vendita, pone in vendita o mette altrimenti in circolazione, al fine di trarne profitto, i prodotti di cui al primo comma è punito con la reclusione fino a due anni e con la multa fino a euro 20.000.

I delitti previsti dai commi primo e secondo sono punibili a condizione che siano state osservate le norme delle leggi interne, dei regolamenti comunitari e delle convenzioni internazionali sulla tutela della proprietà intellettuale o industriale.

Delitti contro l'industria e il commercio (Art. 25-bis.1, D.Lgs. n. 231/2001)**Art. 513 c.p. Turbata libertà dell'industria o del commercio**

Chiunque adopera violenza sulle cose ovvero mezzi fraudolenti per impedire o turbare l'esercizio di un'industria o di un commercio è punito, a querela della persona offesa, se il fatto non costituisce un più grave reato, con la reclusione fino a due anni e con la multa da euro 103 a euro 1.032.

Art. 513-bis c.p. Illecita concorrenza con minaccia o violenza

Chiunque nell'esercizio di un'attività commerciale, industriale o comunque produttiva, compie atti di concorrenza con violenza o minaccia è punito con la reclusione da due a sei anni. La pena è aumentata se gli atti di concorrenza riguardano un'attività finanziaria in tutto o in parte ed in qualsiasi modo dallo Stato o da altri enti pubblici.

Art. 514 c.p. Frodi contro le industrie nazionali

Chiunque, ponendo in vendita o mettendo altrimenti in circolazione, sui mercati nazionali o esteri, prodotti industriali, con nomi, marchi o segni distintivi contraffatti o alterati, cagiona un nocumento all'industria nazionale è punito con la reclusione da uno a cinque anni e con la multa non inferiore a euro 516. Se per i marchi o segni distintivi sono state osservate le norme delle leggi interne o delle convenzioni internazionali sulla tutela della proprietà industriale, la pena è aumentata e non si applicano le disposizioni degli articoli 473 e 474.

Art. 515 c.p. Frode nell'esercizio del commercio

Chiunque, nell'esercizio di un'attività commerciale, ovvero in uno spaccio aperto al pubblico, consegna all'acquirente una cosa mobile per un'altra, ovvero una cosa mobile, per origine, provenienza, qualità o quantità, diversa da quella dichiarata o pattuita, è punito, qualora il fatto non costituisca un più grave delitto, con la reclusione fino a due anni o con la multa fino a euro 2.065. Se si tratta di oggetti preziosi, la pena è della reclusione fino a tre anni o della multa non inferiore a euro 103.

Art. 516 c.p. Vendita di sostanze alimentari non genuine come genuine

Chiunque pone in vendita o mette altrimenti in commercio come genuine sostanze alimentari non genuine è punito con la reclusione fino a sei mesi o con la multa fino a euro 1.032.

Art. 517 c.p. Vendita di prodotti industriali con segni mendaci

Chiunque pone in vendita o mette altrimenti in circolazione opere dell'ingegno o prodotti industriali, con nomi, marchi o segni distintivi nazionali o esteri, atti a indurre in inganno il compratore sull'origine, provenienza o qualità dell'opera o del prodotto, è punito, se il fatto non è preveduto come reato da altra disposizione di legge, con la reclusione fino a due anni o con la multa fino a ventimila euro.

Art. 517-ter c.p. Fabbricazione e commercio di beni realizzati usurpando titoli di proprietà industriale

Salva l'applicazione degli articoli 473 e 474 chiunque, potendo conoscere dell'esistenza del titolo di proprietà industriale, fabbrica o adopera industrialmente oggetti o altri beni realizzati usurpando un titolo di proprietà industriale o in violazione dello stesso è punito, a querela della persona offesa, con la reclusione fino a due anni e con la multa fino a euro 20.000. Alla stessa pena soggiace chi, al fine di trarne profitto, introduce nel territorio dello Stato, detiene per la vendita, pone in vendita con offerta diretta ai consumatori o mette comunque in circolazione i beni di cui al primo comma. Si applicano le disposizioni di cui agli articoli 474-bis, 474-ter, secondo comma, e 517-bis, secondo comma. I delitti previsti dai commi primo e secondo sono punibili sempre che siano state osservate le norme delle leggi interne, dei regolamenti comunitari e delle convenzioni internazionali sulla tutela della proprietà intellettuale o industriale.

Art. 517-quater c.p. Contraffazione di indicazioni geografiche o denominazioni di origine dei prodotti agroalimentari

Chiunque contraffaccia o comunque altera indicazioni geografiche o denominazioni di origine di prodotti agroalimentari è punito con la reclusione fino a due anni e con la multa fino a euro 20.000.

Alla stessa pena soggiace chi, al fine di trarne profitto, introduce nel territorio dello Stato, detiene per la vendita, pone in vendita con offerta diretta ai consumatori o mette comunque in circolazione i medesimi prodotti con le indicazioni o denominazioni contraffatte. Si applicano le disposizioni di cui agli articoli 474-bis, 474-ter, secondo comma, e 517-bis, secondo comma. I delitti previsti dai commi primo e secondo sono punibili a condizione che siano state osservate le norme delle leggi interne, dei regolamenti comunitari e delle convenzioni internazionali in materia di tutela delle indicazioni geografiche e delle denominazioni di origine dei prodotti agroalimentari.

Reati societari Art. 25-ter, D.Lgs. n. 231/2001)**Art. 2621 c.c. False comunicazioni sociali**

Fuori dai casi previsti dall'art. 2622, gli amministratori, i direttori generali, i dirigenti preposti alla redazione dei documenti contabili societari, i sindaci e i liquidatori, i quali, al fine di conseguire per sé o per altri un ingiusto profitto, nei bilanci, nelle relazioni o nelle altre comunicazioni sociali dirette ai soci o al pubblico, previste dalla legge, consapevolmente espongono fatti materiali rilevanti non rispondenti al vero ovvero omettono fatti materiali rilevanti la cui comunicazione è imposta dalla legge sulla situazione economica, patrimoniale o finanziaria della società o del gruppo al quale la stessa appartiene, in modo concretamente idoneo ad indurre altri in errore, sono puniti con la pena della reclusione da uno a cinque anni.

La stessa pena si applica anche se le falsità o le omissioni riguardano beni posseduti o amministrati dalla società per conto di terzi.

Art. 2621-bis c.c. Fatti di lieve entità

Salvo che costituiscono più grave reato, si applica la pena da sei mesi a tre anni di reclusione se i fatti di cui all'articolo 2621 sono di lieve entità, tenuto conto della natura e delle dimensioni della società e delle modalità o degli effetti della condotta.

Salvo che costituiscano più grave reato, si applica la stessa pena di cui al comma precedente quando i fatti di cui all'articolo 2621 riguardano società che non superano i limiti indicati dal secondo comma dell'articolo 1 del regio decreto 16 marzo 1942, n. 267. In tale caso, il delitto è procedibile a querela della società, dei soci, dei creditori o degli altri destinatari della comunicazione sociale.

Art. 2622 c.c. False comunicazioni sociali delle società quotate

Gli amministratori, i direttori generali, i dirigenti preposti alla redazione dei documenti contabili societari, i sindaci e i liquidatori di società emittenti strumenti finanziari ammessi alla negoziazione in un mercato regolamentato italiano o di altro Paese dell'Unione europea, i quali, al fine di conseguire per sé o per altri un ingiusto profitto, nei bilanci, nelle relazioni o nelle altre comunicazioni sociali dirette ai soci o al pubblico consapevolmente espongono fatti materiali non rispondenti al vero ovvero omettono fatti materiali rilevanti la cui comunicazione è imposta dalla legge sulla situazione economica, patrimoniale o finanziaria della società o del gruppo al quale la stessa appartiene, in modo concretamente idoneo ad indurre altri in errore, sono puniti con la pena della reclusione da tre a otto anni.

Alle società indicate nel comma precedente sono equiparate:

- 1) le società emittenti strumenti finanziari per i quali è stata presentata una richiesta di ammissione alla negoziazione in un mercato regolamentato italiano o di altro Paese dell'Unione europea;
- 2) le società emittenti strumenti finanziari ammessi alla negoziazione in un sistema multilaterale di negoziazione italiano;

3) le società che controllano società emittenti strumenti finanziari ammessi alla negoziazione in un mercato regolamentato italiano o di altro Paese dell'Unione europea;

4) le società che fanno appello al pubblico risparmio o che comunque lo gestiscono.

Le disposizioni di cui ai commi precedenti si applicano anche se le falsità o le omissioni riguardano beni posseduti o amministrati dalla società per conto di terzi.

Art. 2625 c.c. Impedito controllo

Gli amministratori che, occultando documenti o con altri idonei artifici, impediscono o comunque ostacolano lo svolgimento delle attività di controllo legalmente attribuite ai soci o ad altri organi sociali, sono puniti con la sanzione amministrativa pecuniaria fino a 10.329 euro.

Se la condotta ha cagionato un danno ai soci, si applica la reclusione fino ad un anno e si procede a querela della persona offesa.

La pena è raddoppiata se si tratta di società con titoli quotati in mercati regolamentati italiani o di altri Stati dell'Unione europea o diffusi tra il pubblico in misura rilevante ai sensi dell'articolo 116 del testo unico di cui al decreto legislativo 24 febbraio 1998, n. 58.

Art. 2626 c.c. Indebita restituzione dei conferimenti

Gli amministratori che, fuori dei casi di legittima riduzione del capitale sociale, restituiscono, anche simulatamente, i conferimenti ai soci o li liberano dall'obbligo di eseguirli, sono puniti con la reclusione fino ad un anno.

Art. 2627 c.c. Illegale ripartizione degli utili e delle riserve

Salvo che il fatto non costituisca più grave reato, gli amministratori che ripartiscono utili o acconti su utili non effettivamente conseguiti o destinati per legge a riserva, ovvero che ripartiscono riserve anche non costituite con utili, che non possono per legge essere distribuite, sono puniti con l'arresto fino ad un anno.

La restituzione degli utili o la ricostituzione delle riserve prima del termine previsto per l'approvazione del bilancio, estingue il reato.

Art. 2628 c.c. Illecite operazioni sulle azioni o quote sociali o della società controllante

Gli amministratori che, fuori dei casi consentiti dalla legge, acquistano o sottoscrivono azioni o quote sociali, cagionando una lesione all'integrità del capitale sociale o delle riserve non distribuibili per legge, sono puniti con la reclusione fino ad un anno.

La stessa pena si applica agli amministratori che, fuori dei casi consentiti dalla legge, acquistano o sottoscrivono azioni o quote emesse dalla società controllante, cagionando una lesione del capitale sociale o delle riserve non distribuibili per legge.

Se il capitale sociale o le riserve sono ricostituiti prima del termine previsto per l'approvazione del bilancio relativo all'esercizio in relazione al quale è stata posta in essere la condotta, il reato è estinto.

Art. 2629 c.c. Operazioni in pregiudizio dei creditori

Gli amministratori che, in violazione delle disposizioni di legge a tutela dei creditori, effettuano riduzioni del capitale sociale o fusioni con altra società o scissioni, cagionando danno ai creditori, sono puniti, a querela della persona offesa, con la reclusione da sei mesi a tre anni.

Il risarcimento del danno ai creditori prima del giudizio estingue il reato.

Art. 2629-bis. c.c. Omessa comunicazione del conflitto d'interessi

L'amministratore o il componente del consiglio di gestione di una società con titoli quotati in mercati regolamentati italiani o di altro Stato dell'Unione europea o diffusi tra il pubblico in misura rilevante ai sensi dell'articolo 116 del testo unico di cui al decreto legislativo 24 febbraio 1998, n. 58, e successive modificazioni, ovvero di un soggetto sottoposto a vigilanza ai sensi del testo unico di cui al decreto legislativo 1° settembre 1993, n. 385, del citato testo unico di cui al decreto legislativo n. 58 del 1998, della legge 12 agosto 1982, n. 576, o del decreto legislativo 21 aprile 1993, n. 124, che viola gli obblighi previsti dall'articolo 2391, primo comma, e' punito con la reclusione da uno a tre anni, se dalla violazione siano derivati danni alla società o a terzi". 2. All'articolo 25-ter, comma 1, lettera r), del decreto legislativo 8 giugno 2001, n. 231, dopo le parole: "codice civile" sono inserite le seguenti: "e per il delitto di omessa comunicazione del conflitto d'interessi previsto dall'articolo 2629-bis del codice civile.

Art. 2632 c.c. Formazione fittizia del capitale

Gli amministratori e i soci conferenti che, anche in parte, formano od aumentano fittiziamente il capitale della società mediante attribuzione di azioni o quote sociali per somma inferiore al loro valore nominale, sottoscrizione reciproca di azioni o quote, sopravvalutazione rilevante dei conferimenti di beni in natura o di crediti ovvero del patrimonio della società in caso di trasformazione, sono puniti con la reclusione fino ad un anno.

Art. 2633 c.c. Indebita ripartizione dei beni sociali da parte dei liquidatori

I liquidatori che, ripartendo i beni sociali tra i soci prima del pagamento dei creditori sociali o dell'accantonamento delle somme necessario a soddisfarli, cagionano danno ai creditori, sono puniti, a querela della persona offesa, con la reclusione da sei mesi a tre anni. Il risarcimento del danno ai creditori prima del giudizio estingue il reato.

Art. 2635 c.c. Corruzione tra privati

Salvo che il fatto costituisca più grave reato, gli amministratori, i direttori generali, i dirigenti preposti alla redazione dei documenti contabili societari, i sindaci e i liquidatori, di società o enti privati che, anche per interposta persona, sollecitano o ricevono, per sé o per altri, denaro o altra utilità non dovuti, o ne accettano la promessa, per compiere o per omettere un atto in violazione degli obblighi inerenti al loro ufficio o degli obblighi di fedeltà, sono puniti con la reclusione da uno a tre anni. Si applica la stessa pena se il fatto è commesso da chi nell'ambito organizzativo della società o dell'ente privato esercita funzioni direttive diverse da quelle proprie dei soggetti di cui al precedente periodo.

Si applica la pena della reclusione fino a un anno e sei mesi se il fatto è commesso da chi è sottoposto alla direzione o alla vigilanza di uno dei soggetti indicati al primo comma.

Chi, anche per interposta persona, offre, promette o dà denaro o altra utilità non dovuti alle persone indicate nel primo e nel secondo comma, è punito con le pene ivi previste.

Le pene stabilite nei commi precedenti sono raddoppiate se si tratta di società con titoli quotati in mercati regolamentati italiani o di altri Stati dell'Unione europea o diffusi tra il pubblico in misura rilevante ai sensi dell'articolo 116 del testo unico delle disposizioni in materia di intermediazione finanziaria, di cui al decreto legislativo 24 febbraio 1998, n. 58, e successive modificazioni.

Si procede a querela della persona offesa, salvo che dal fatto derivi una distorsione della concorrenza nella acquisizione di beni o servizi. Fermo quanto previsto dall'articolo 2641, la misura della confisca per valore equivalente non può essere inferiore al valore delle utilità date, promesse o offerte.

Art. 2635-bis c.c. Istigazione alla corruzione tra privati

Chiunque offre o promette denaro o altra utilità non dovuti agli amministratori, ai direttori generali, ai dirigenti preposti alla redazione dei documenti contabili societari, ai sindaci e ai liquidatori, di società o enti privati, nonché a chi svolge in essi un'attività lavorativa con l'esercizio di funzioni direttive, affinché compia od ometta un atto in violazione degli obblighi inerenti al proprio ufficio o degli obblighi di fedeltà, soggiace, qualora l'offerta o la promessa non sia accettata, alla pena stabilita nel primo comma dell'articolo 2635, ridotta di un terzo.

La pena di cui al primo comma si applica agli amministratori, ai direttori generali, ai dirigenti preposti alla redazione dei documenti contabili societari, ai sindaci e ai liquidatori, di società o enti privati, nonché a chi svolge in essi attività lavorativa con l'esercizio di funzioni direttive, che sollecitano per sé o per altri, anche per interposta persona, una promessa o dazione di denaro o di altra utilità, per compiere o per omettere un atto in violazione degli obblighi inerenti al loro ufficio o degli obblighi di fedeltà, qualora la sollecitazione non sia accettata.

Si procede a querela della persona offesa.

Art. 2636 c.c. Illecita influenza sull'Assemblea

Chiunque, con atti simulati o fraudolenti determina la maggioranza in assemblea allo scopo di procurare a sé o ad altri un ingiusto profitto è punito con la reclusione da sei mesi a tre anni.

Art. 2637 c.c. Aggiotaggio

Chiunque diffonde notizie false, ovvero pone in essere operazioni simulate o altri artifici concretamente idonei a provocare una sensibile alterazione del prezzo di strumenti finanziari non quotati o per i quali non è stata presentata una richiesta di ammissione alle negoziazioni in un mercato regolamentato, ovvero ad incidere in modo significativo sull'affidamento che il pubblico ripone nella stabilità patrimoniale di banche o di gruppi bancari è punito con la pena della reclusione da uno a cinque anni.

Art. 2638 c.c. Ostacolo all'esercizio delle funzioni delle Autorità pubbliche di vigilanza

Gli amministratori, i direttori generali, i sindaci ed i liquidatori di società od enti e gli altri soggetti sottoposti per legge alle autorità pubbliche di vigilanza o tenuti ad obblighi nei loro confronti, i quali nelle comunicazioni alle predette autorità previste in base alla legge, al fine di ostacolare l'esercizio delle funzioni di vigilanza, espongono fatti materiali non rispondenti al vero ancorché oggetto di valutazione, sulla situazione economica, patrimoniale o finanziaria dei sottoposti alla vigilanza ovvero, allo stesso fine, occultano con altri mezzi fraudolenti in tutto o in parte fatti che avrebbero dovuto comunicare concernenti la situazione medesima, sono puniti con la reclusione da uno a quattro anni. La punibilità è estesa anche al caso in cui le informazioni riguardino beni posseduti o amministrati dalla società per conto di terzi. Sono puniti con la stessa pena gli amministratori, i direttori generali, i sindaci ed i liquidatori di società, o enti e i soggetti sottoposti per legge alle autorità pubbliche di vigilanza o tenuti a obblighi nei loro confronti, i quali, in qualsiasi forma, anche omettendo le comunicazioni dovute alle predette autorità, consapevolmente ne ostacolano le funzioni. La pena è raddoppiata se si tratta di società con titoli quotati in mercati regolamentati italiani o di altri Stati dell'Unione europea o diffusi tra il pubblico in misura rilevante ai sensi dell'articolo 116 del testo unico di cui al decreto legislativo 24 febbraio 1998, n. 58.

Reati con finalità di terrorismo o di eversione dell'ordine democratico (Art. 25-quater, D.Lgs. n. 231/2001)

Art. 270-bis c.p. Associazioni con finalità di terrorismo e di eversione dell'ordine democratico

Chiunque promuove, costituisce, organizza o dirige associazioni che si propongono il compito di atti di violenza con fini di eversione dell'ordine democratico è punito con la reclusione da sette a quindici anni. Chiunque partecipa a tali associazioni è punito con la reclusione da quattro a otto anni.

Art. 270-ter c.p. Assistenza agli associati

Chiunque, fuori dei casi di concorso reato o di favoreggiamento, dà rifugio o fornisce vitto, ospitalità, mezzi di trasporto, strumenti di comunicazione a taluna delle persone che partecipano alle associazioni indicate negli articoli 270 e 270-bis è punito con la reclusione fino a quattro anni. La pena è aumentata se l'assistenza è prestata continuamente. Non è punibile chi commette il fatto in favore di un prossimo congiunto.

Art. 270-quater c.p. Arruolamento con finalità di terrorismo anche internazionale

Chiunque, al di fuori dei casi di cui all'articolo 270-bis, arruola una o più persone per il compimento di atti di violenza ovvero di sabotaggio di servizi pubblici essenziali, con finalità di terrorismo, anche se rivolti contro uno Stato estero, un'istituzione o un organismo internazionale, è punito con la reclusione da sette a quindici anni.

Art. 270-quater1 c.p. Organizzazione di trasferimenti per finalità di terrorismo

Fuori dai casi di cui agli articoli 270-bis e 270-quater, chiunque organizza, finanzia o propaganda viaggi in territorio estero finalizzati al compimento delle condotte con finalità di terrorismo di cui all'articolo 270-sexies, è punito con la reclusione da cinque a otto anni.

Art. 270-quinquies c.p. Addestramento ad attività con finalità di terrorismo anche internazionale

Chiunque, al di fuori dei casi di cui all'articolo 270-bis, addestra o comunque fornisce istruzioni sulla preparazione o sull'uso di materiali esplosivi, di armi da fuoco o di altre armi, di sostanze chimiche o batteriologiche nocive o pericolose, nonché di ogni altra tecnica o metodo per il compimento di atti di violenza ovvero di sabotaggio di servizi pubblici essenziali, con finalità di terrorismo, anche se rivolti contro uno Stato estero, un'istituzione o un organismo internazionale, è punito con la reclusione da cinque a dieci anni. La stessa pena si applica nei confronti della persona addestrata.

Art. 270-sexies c.p. Condotte con finalità di terrorismo

Sono considerate con finalità di terrorismo le condotte che, per la loro natura o contesto, possono arrecare grave danno ad un Paese o ad un'organizzazione internazionale e sono compiute allo scopo di intimidire la popolazione o costringere i poteri pubblici o un'organizzazione internazionale a compiere o astenersi dal compiere un qualsiasi atto o destabilizzare o distruggere le strutture politiche fondamentali, costituzionali, economiche e sociali di un Paese o di un'organizzazione internazionale, nonché le altre condotte definite terroristiche o commesse con finalità di terrorismo da convenzioni o altre norme di diritto internazionale vincolanti per l'Italia.

Art. 280 c.p. Attentato per finalità terroristiche o di eversione

Chiunque, per finalità di terrorismo o di eversione dell'ordine democratico attentata alla vita od alla incolumità di una persona, è punito, nel primo caso, con la reclusione non inferiore ad anni venti e, nel secondo caso, con la reclusione non inferiore ad anni sei. Se dall'attentato alla incolumità di una persona deriva una lesione gravissima, si applica la pena della reclusione non inferiore ad anni diciotto; se ne deriva una lesione grave, si applica la pena della reclusione non inferiore ad anni dodici. Se i fatti previsti nei commi precedenti sono rivolti contro persone che esercitano funzioni giudiziarie o penitenziarie ovvero di sicurezza pubblica nell'esercizio o a causa delle loro funzioni, le pene sono aumentate di un terzo. Se dai fatti di cui ai commi precedenti deriva la morte della

persona si applicano, nel caso di attentato alla vita, l'ergastolo e, nel caso di attentato alla incolumità, la reclusione di anni trenta. Le circostanze attenuanti concorrenti con le circostanze aggravanti previste nel secondo e quarto comma non possono essere ritenute equivalenti o prevalenti rispetto a queste.

Art. 280-bis c.p. Atto di terrorismo con ordigni micidiali o esplosivi

Salvo che il fatto costituisca più grave reato, chiunque per finalità di terrorismo compie qualsiasi atto diretto a danneggiare cose mobili o immobili altrui, mediante l'uso di dispositivi esplosivi o comunque micidiali, è punito con la reclusione da due a cinque anni.

Art. 289-bis c.p. Sequestro di persona a scopo di terrorismo o di eversione

Chiunque per finalità di terrorismo o di eversione dell'ordine democratico sequestra una persona è punito con la reclusione da venticinque a trenta anni. Se dal sequestro deriva comunque la morte, quale conseguenza non voluta dal reo, della persona sequestrata, il colpevole è punito con la reclusione di anni trenta. Se il colpevole cagiona la morte del sequestrato si applica la pena dell'ergastolo. Il concorrente che, dissociandosi dagli altri, si adopera in modo che il soggetto passivo riacquisti la libertà è punito con la reclusione da due a otto anni; se il soggetto passivo muore, in conseguenza del sequestro, dopo la liberazione, la pena è della reclusione da otto a diciotto anni. Quando ricorre una circostanza attenuante, alla pena prevista dal secondo comma è sostituita la reclusione da venti a ventiquattro anni; alla pena prevista dal terzo comma è sostituita la reclusione da ventiquattro a trenta anni. Se concorrono più circostanze attenuanti, la pena da applicare per effetto delle diminuzioni non può essere inferiore a dieci anni, nell'ipotesi prevista dal secondo comma, ed a quindici, nell'ipotesi prevista dal terzo comma.

Art. 302 c.p. Istigazione a commettere alcuno dei delitti preveduti dai Capi primo e secondo

Chiunque istiga taluno a commettere uno dei delitti, non colposi, preveduti dai capi primo e secondo di questo titolo, per i quali la legge stabilisce l'ergastolo o la reclusione, è punito, se l'istigazione non è accolta, ovvero se l'istigazione è accolta ma il delitto non è commesso, con la reclusione da uno a otto anni. Tuttavia, la pena da applicare è sempre inferiore alla metà della pena stabilita per il delitto al quale si riferisce la istigazione.

Art. 2 Convenzione di New York del 9 dicembre 1999

1. Commette un reato ai sensi della presente Convenzione chiunque con qualsiasi mezzo, direttamente o indirettamente, illegalmente e intenzionalmente, fornisce o raccoglie fondi con l'intento di utilizzarli o sapendo che sono destinati ad essere utilizzati, integralmente o parzialmente, al fine di compiere:

- (a) un atto che costituisce reato ai sensi di e come definito in uno dei trattati elencati nell'allegato;
- (b) qualsiasi altro atto diretto a causare la morte o gravi lesioni fisiche ad un civile, o a qualsiasi altra persona che non ha parte attiva in situazioni di conflitto armato, quando la finalità di tale atto, per la sua natura o contesto, è di intimidire un popolazione, o obbligare un governo o un'organizzazione internazionale a compiere o a astenersi dal compiere qualcosa.

2. (a) Nel depositare i suoi strumenti di ratifica, accettazione, approvazione o adesione, uno Stato Parte che non aderisca ad uno dei trattati enumerati nell'allegato può dichiarare che, nell'applicazione di questa Convenzione allo Stato Parte, il trattato deve essere ritenuto come non incluso nell'allegato di cui al comma 1, alinea (a). La dichiarazione deve cessare di avere effetto non appena il trattato entra in vigore nello Stato Parte, che ne deve dare notifica al depositario;

(b) quando uno Stato Parte cessa di far parte di uno dei trattati enumerati nell'allegato, può rendere una dichiarazione in merito al trattato come previsto da questo articolo.

3. Perché un atto costituisca uno dei reati di cui al comma 1, non è necessario che i fondi siano effettivamente utilizzati per compiere uno dei reati di cui al comma 1, alinea (a) o (b).

4. Commette ugualmente reato chiunque tenti di commettere il reato previsto al comma 1 di questo articolo.

5. Commette altresì un reato chiunque:

- (a) prenda parte in qualità di complice al compimento di un reato secondo quanto previsto dai commi 1 o 4 del presente articolo;
- (b) organizzi o diriga altre persone al fine di commettere un reato di cui ai commi 1 o 4 del presente articolo;
- (c) contribuisca al compimento di uno o più reati, come previsto dai commi 1 o 4 del presente articolo, con un gruppo di persone che agiscono con una finalità comune. Tale contributo deve essere intenzionale e:
 - (i) deve essere compiuto al fine di facilitare li, come previsto dai commi 1 o 4 del gruppo, laddove tale attività o finalità implicino la commissione di un reato secondo quanto previsto dal comma 1 del presente articolo; o
 - (ii) deve essere fornito con la piena consapevolezza che l'intento del gruppo è di compiere un reato, secondo quanto previsto dal comma 1 del presente articolo.

Pratiche di mutilazione degli organi genitali femminili (Art. 25-quater1, D.Lgs. n. 231/2001)

Art. 583-bis. c.p. Pratiche di mutilazione degli organi genitali femminili

Chiunque, in assenza di esigenze terapeutiche, cagiona una mutilazione degli organi genitali femminili è punito con la reclusione da quattro a dodici anni. Ai fini del presente articolo, si intendono come pratiche di mutilazione degli organi genitali femminili la clitoridectomia, l'escissione e l'infibulazione e qualsiasi altra pratica che cagioni effetti dello stesso tipo. Chiunque, in assenza di esigenze terapeutiche, provoca, al fine di menomare le funzioni sessuali, lesioni agli organi genitali femminili diverse da quelle indicate al primo comma, da cui derivi una malattia nel corpo o nella mente, è punito con la reclusione da tre a sette anni. La pena è diminuita fino a due terzi se la lesione è di lieve entità. La pena è aumentata di un terzo quando le pratiche di cui al primo e al secondo comma sono commesse a danno di un minore ovvero se il fatto è commesso per fini di lucro. La condanna ovvero l'applicazione della pena su richiesta delle parti a norma dell'articolo 444 del codice di procedura penale per il reato di cui al presente articolo comporta, qualora il fatto sia commesso dal genitore o dal tutore, rispettivamente: 1) la decadenza dall'esercizio della potestà del genitore; 2) l'interdizione perpetua da qualsiasi ufficio attinente alla tutela, alla curatela e all'amministrazione di sostegno. Le disposizioni del presente articolo si applicano altresì quando il fatto è commesso all'estero da cittadino italiano o da straniero residente in Italia, ovvero in danno di cittadino italiano o di straniero residente in Italia. In tal caso, il colpevole è punito a richiesta del Ministro della giustizia.

Delitti contro la personalità individuale (Art. 25-quinquies, D.Lgs. n. 231/2001)**Art. 600. c.p. Riduzione o mantenimento in schiavitù o in servitù**

Chiunque esercita su una persona poteri corrispondenti a quelli del diritto di proprietà ovvero chiunque riduce o mantiene una persona in uno stato di soggezione continuativa, costringendola a prestazioni lavorative o sessuali ovvero all'accattonaggio o comunque a prestazioni che ne comportino lo sfruttamento, è punito con la reclusione da otto a venti anni.

La riduzione o il mantenimento nello stato di soggezione ha luogo quando la condotta è attuata mediante violenza, minaccia, inganno, abuso di autorità o approfittamento di una situazione di inferiorità fisica o psichica o di una situazione di necessità, o mediante la promessa o la dazione di somme di denaro o di altri vantaggi a chi ha autorità sulla persona.

Art. 600-bis. c.p. Prostituzione minorile

È punito con la reclusione da sei a dodici anni e con la multa da euro 15.000 a euro 150.000 chiunque:

- 1) recluta o induce alla prostituzione una persona di età inferiore agli anni diciotto;
 - 2) favorisce, sfrutta, gestisce, organizza o controlla la prostituzione di una persona di età inferiore agli anni diciotto, ovvero altrimenti ne trae profitto.
- Salvo che il fatto costituisca più grave reato, chiunque compie atti sessuali con un minore di età compresa tra i quattordici e i diciotto anni, in cambio di un corrispettivo in denaro o altra utilità, anche solo promessi, è punito con la reclusione da uno a sei anni e con la multa da euro 1.500 a euro 6.000.

Art. 600-ter. c.p. Pornografia minorile

È punito con la reclusione da sei a dodici anni e con la multa da euro 24.000 a euro 240.000 chiunque:

- 1) utilizzando minori di anni diciotto, realizza esibizioni o spettacoli pornografici ovvero produce materiale pornografico;
- 2) recluta o induce minori di anni diciotto a partecipare a esibizioni o spettacoli pornografici ovvero dai suddetti spettacoli trae altrimenti profitto.

Alla stessa pena soggiace chi fa commercio del materiale pornografico di cui al primo comma.

Chiunque, al di fuori delle ipotesi di cui al primo e al secondo comma, con qualsiasi mezzo, anche per via telematica, distribuisce, divulga, diffonde o pubblica il materiale pornografico di cui al primo comma, ovvero distribuisce o divulga notizie o informazioni finalizzate all'adescamento o allo sfruttamento sessuale di minori degli anni diciotto, è punito con la reclusione da uno a cinque anni e con la multa da euro 2.582 a euro 51.645

Chiunque, al di fuori delle ipotesi di cui ai commi primo, secondo e terzo, offre o cede ad altri, anche a titolo gratuito, il materiale pornografico di cui al primo comma, è punito con la reclusione fino a tre anni e con la multa da euro 1.549 a euro 5.164. (2)

Nei casi previsti dal terzo e dal quarto comma la pena è aumentata in misura non eccedente i due terzi ove il materiale sia di ingente quantità.

Salvo che il fatto costituisca più grave reato, chiunque assiste a esibizioni o spettacoli pornografici in cui siano coinvolti minori di anni diciotto è punito con la reclusione fino a tre anni e con la multa da euro 1.500 a euro 6.000.

Ai fini di cui al presente articolo per pornografia minorile si intende ogni rappresentazione, con qualunque mezzo, di un minore degli anni diciotto coinvolto in attività sessuali esplicite, reali o simulate, o qualunque rappresentazione degli organi sessuali di un minore di anni diciotto per scopi sessuali.

Art. 600-quater c.p. Detenzione di materiale pornografico

Chiunque, al di fuori delle ipotesi previste dall'articolo 600-ter, consapevolmente si procura o detiene materiale pornografico realizzato utilizzando minori degli anni diciotto, è punito con la reclusione fino a tre anni e con la multa non inferiore a euro 1.549.

La pena è aumentata in misura non eccedente i due terzi ove il materiale detenuto sia di ingente quantità.

Art. 600-quater 1 c.p. Pornografia virtuale

Le disposizioni di cui agli articoli 600-ter e 600-quater si applicano anche quando il materiale pornografico rappresenta immagini virtuali realizzate utilizzando immagini di minori degli anni diciotto o parti di esse, ma la pena è diminuita di un terzo.

Per immagini virtuali si intendono immagini realizzate con tecniche di elaborazione grafica non associate in tutto o in parte a situazioni reali, la cui qualità di rappresentazione fa apparire come vere situazioni non reali.

Art. 600-quinquies c.p. Iniziative turistiche volte allo sfruttamento della prostituzione minorile

Chiunque organizza o propaga viaggi finalizzati alla fruizione di attività di prostituzione a danno di minori o comunque comprendenti tale attività è punito con la reclusione da sei a dodici anni e con la multa da 15.493 euro a 154.937 euro.

Art. 601 c.p. Tratta di persone

È punito con la reclusione da otto a venti anni chiunque recluta, introduce nel territorio dello Stato, trasferisce anche al di fuori di esso, trasporta, cede l'autorità sulla persona, ospita una o più persone che si trovano nelle condizioni di cui all'articolo 600, ovvero, realizza le stesse condotte su una o più persone, mediante inganno, violenza, minaccia, abuso di autorità o approfittamento di una situazione di vulnerabilità, di inferiorità fisica, psichica o di necessità, o mediante promessa o dazione di denaro o di altri vantaggi alla persona che su di essa ha autorità, al fine di indurle o costringerle a prestazioni lavorative, sessuali ovvero all'accattonaggio o comunque al compimento di attività illecite che ne comportano lo sfruttamento o a sottoporsi al prelievo di organi.

Alla stessa pena soggiace chiunque, anche al di fuori delle modalità di cui al primo comma, realizza le condotte ivi previste nei confronti di persona minore di età.

Art. 602 c.p. Acquisto e alienazione di schiavi

Chiunque, fuori dei casi indicati nell'articolo 601, acquista o aliena o cede una persona che si trova in una delle condizioni di cui all'articolo 600 è punito con la reclusione da otto a venti anni.

Articolo 603-bis c.p. Intermediazione illecita e sfruttamento del lavoro

Salvo che il fatto costituisca più grave reato, è punito con la reclusione da uno a sei anni e con la multa da € 500,00 a 1.000,00 per ciascun lavoratore reclutato, chiunque:

- 1) recluta manodopera allo scopo di destinarla al lavoro presso terzi in condizioni di sfruttamento, approfittando dello stato di bisogno dei lavoratori;
- 2) utilizza, assume o impiega manodopera, anche mediante l'attività di intermediazione di cui al numero 1), sottoponendo i lavoratori a condizioni di sfruttamento ed approfittando del loro stato di bisogno.

Se i fatti sono commessi mediante violenza o minaccia, si applica la pena della reclusione da cinque a otto anni e la multa da € 1.000,00 a 2.000,00 per ciascun lavoratore reclutato.

Ai fini del presente articolo, costituisce indice di sfruttamento la sussistenza di una o più delle seguenti condizioni:

- 1) la reiterata corresponsione di retribuzioni in modo palesemente difforme dai contratti collettivi nazionali o territoriali stipulati dalle organizzazioni sindacali più rappresentative a livello nazionale, o comunque sproporzionato rispetto alla quantità e qualità del lavoro prestato;

- 2) la reiterata violazione della normativa relativa all'orario di lavoro, ai periodi di riposo, al riposo settimanale, all'aspettativa obbligatoria, alle ferie;
3) la sussistenza di violazioni delle norme in materia di sicurezza e igiene nei luoghi di lavoro;

4) la sottoposizione del lavoratore a condizioni di lavoro, a metodi di sorveglianza o a situazioni alloggiative degradanti.

Costituiscono aggravante specifica e comportano l'aumento della pena da un terzo alla metà:

- 1) il fatto che il numero di lavoratori reclutati sia superiore a tre;
- 2) il fatto che uno o più dei soggetti reclutati siano minori in età non lavorativa;
- 3) l'aver commesso il fatto esponendo i lavoratori sfruttati a situazioni di grave pericolo, avuto riguardo alle caratteristiche delle prestazioni da svolgere e delle condizioni di lavoro.

Art. 609-undecies Adescamento di minorenni

Chiunque, allo scopo di commettere i reati di cui agli articoli 600, 600-bis, 600-ter e 600-quater, anche se relativi al materiale pornografico di cui all'articolo 600-quater.1, 600-quinquies, 609-bis, 609-quater, 609-quinquies e 609-octies, adesci un minore di anni sedici, è punito, se il fatto non costituisce più grave reato, con la reclusione da uno a tre anni. Per adescamento si intende qualsiasi atto volto a carpire la fiducia del minore attraverso artifici, lusinghe o minacce posti in essere anche mediante l'utilizzo della rete internet o di altre reti o mezzi di comunicazione.

Reati di abusi di mercato (Art. 25-sexies, D.Lgs. n. 231/2001)

Art. 184. del D. Lgs. 58/98 Abuso di informazioni privilegiate

1. È punito con la reclusione da uno a sei anni e con la multa da euro ventimila a euro tre milioni chiunque, essendo in possesso di informazioni privilegiate in ragione della sua qualità di membro di organi di amministrazione, direzione o controllo dell'emittente, della partecipazione al capitale dell'emittente, ovvero dell'esercizio di un'attività lavorativa, di una professione o di una funzione, anche pubblica, o di un ufficio:

a) acquista, vende o compie altre operazioni, direttamente o indirettamente, per conto proprio o per conto di terzi, su strumenti finanziari utilizzando le informazioni medesime;

b) comunica tali informazioni ad altri, al di fuori del normale esercizio del lavoro, della professione, della funzione o dell'ufficio;

c) raccomanda o induce altri, sulla base di esse, al compimento di taluna delle operazioni indicate nella lettera a).

2. La stessa pena di cui al comma 1 si applica a chiunque essendo in possesso di informazioni privilegiate a motivo della preparazione o esecuzione di attività delittuose compie taluna delle azioni di cui al medesimo comma 1.

3. Il giudice può aumentare la multa fino al triplo o fino al maggiore importo di dieci volte il prodotto o il profitto conseguito dal reato quando, per la rilevante offensività del fatto, per le qualità personali del colpevole o per l'entità del prodotto o del profitto conseguito dal reato, essa appare inadeguata anche se applicata nel massimo.

3-bis. Nel caso di operazioni relative agli strumenti finanziari di cui all'articolo 180, comma 1, lettera a), numero 2), la sanzione penale è quella dell'ammenda fino a euro centotremila e duecentonovantuno e dell'arresto fino a tre anni.

4. Ai fini del presente articolo per strumenti finanziari si intendono anche gli strumenti finanziari di cui all'articolo 1, comma 2, il cui valore dipende da uno strumento finanziario di cui all'articolo 180, comma 1, lettera a).

Art. 185. del D. Lgs. 58/98 Manipolazione del mercato

1. Chiunque diffonde notizie false o pone in essere operazioni simulate o altri artifici concretamente idonei a provocare una sensibile alterazione del prezzo di strumenti finanziari, è punito con la reclusione da uno a sei anni e con la multa da euro ventimila a euro cinque milioni.

2. Il giudice può aumentare la multa fino al triplo o fino al maggiore importo di dieci volte il prodotto o il profitto conseguito dal reato quando, per la rilevante offensività del fatto, per le qualità personali del colpevole o per l'entità del prodotto o del profitto conseguito dal reato, essa appare inadeguata anche se applicata nel massimo.

2-bis. Nel caso di operazioni relative agli strumenti finanziari di cui all'articolo 180, comma 1, lettera a), numero 2), la sanzione penale è quella dell'ammenda fino a euro centotremila e duecentonovantuno e dell'arresto fino a tre anni.

Reati di omicidio colposo e lesioni colpose gravi o gravissime, commessi con violazione delle norme antinfortunistiche e sulla tutela dell'igiene e della salute sul lavoro (Art. 25-septies, D.Lgs. n. 231/2001)

Art. 589 c.p. Omicidio colposo

Chiunque cagiona per colpa la morte di una persona è punito con la reclusione da sei mesi a cinque anni. Se il fatto è commesso con violazione delle norme sulla disciplina della circolazione stradale o di quelle per la prevenzione degli infortuni sul lavoro la pena è della reclusione da due a sette anni. Si applica la pena della reclusione da tre a dieci anni se il fatto è commesso con violazione delle norme sulla disciplina della circolazione stradale da:

1) soggetto in stato di ebbrezza alcolica ai sensi dell'articolo 186, comma 2, lettera c), del decreto legislativo 30 aprile 1992, n. 285, e successive modificazioni;

2) soggetto sotto l'effetto di sostanze stupefacenti o psicotrope.

Nel caso di morte di più persone, ovvero di morte di una o più persone e di lesioni di una o più persone, si applica la pena che dovrebbe infliggersi per la più grave delle violazioni commesse aumentata fino al triplo, ma la pena non può superare gli anni quindici.

Art. 590 c.p. Lesioni personali colpose

Chiunque cagiona ad altri, per colpa, una lesione personale è punito con la reclusione fino a tre mesi o con la multa fino a euro trecentonove.

Se la lesione è grave la pena è della reclusione da uno a sei mesi o della multa da euro centoventitre a Euro seicentodiciannove; se è gravissima, della reclusione da tre mesi a due anni o della multa da Euro trecentonove a Euro milleduecentotrentanove.

Se i fatti di cui al secondo comma sono commessi con violazione delle norme sulla disciplina della circolazione stradale o di quelle per la prevenzione degli infortuni sul lavoro la pena per le lesioni gravi è della reclusione da tre mesi a un anno o della multa da euro 500 a euro 2.000 e la pena per le lesioni gravissime è della reclusione da uno a tre anni. Nei casi di violazione delle norme sulla circolazione stradale, se il fatto è commesso da soggetto in stato di ebbrezza alcolica ai sensi dell'articolo 186, comma 2, lettera c), del decreto legislativo 30 aprile 1992, n. 285, e successive modificazioni, ovvero da soggetto

sotto l'effetto di sostanze stupefacenti o psicotrope, la pena per le lesioni gravi è della reclusione da sei mesi a due anni e la pena per le lesioni gravissime è della reclusione da un anno e sei mesi a quattro anni

Nel caso di lesioni di più persone si applica la pena che dovrebbe infliggersi per la più grave delle violazioni commesse, aumentata fino al triplo; ma la pena della reclusione non può superare gli anni cinque.

Il delitto è punibile a querela della persona offesa, salvo nei casi previsti nel primo e secondo comma, limitatamente ai fatti commessi con violazione delle norme per la prevenzione degli infortuni sul lavoro o relative all'igiene del lavoro o che abbiano determinato una malattia professionale.

Ricettazione, riciclaggio e impiego di denaro, beni o utilità di provenienza illecita nonché autoriciclaggio (Art. 25-octies, D.Lgs. n. 231/2001)

Art. 648 c.p. Ricettazione

Fuori dei casi di concorso nel reato, chi, al fine di procurare a sé o ad altri un profitto, acquista, riceve od occulta denaro o cose provenienti da un qualsiasi delitto, o comunque si intromette nel farle acquistare, ricevere od occultare, è punito con la reclusione da due ad otto anni e con la multa da euro 516 a euro 10.329. La pena è aumentata quando il fatto riguarda denaro o cose provenienti da delitti di rapina aggravata ai sensi dell'articolo 628, terzo comma, di estorsione aggravata ai sensi dell'articolo 629, secondo comma, ovvero di furto aggravato ai sensi dell'articolo 625, primo comma, n. 7-bis). La pena è della reclusione sino a sei anni e della multa sino a euro 516 se il fatto è di particolare tenuità. Le disposizioni di questo articolo si applicano anche quando l'autore del delitto da cui il denaro o le cose provengono non è imputabile o non è punibile ovvero quando manchi una condizione di procedibilità riferita a tale delitto.

Art 648 bis c.p. Riciclaggio

Fuori dei casi di concorso nel reato, chiunque sostituisce o trasferisce denaro, beni o altre utilità provenienti da delitto non colposo, ovvero compie in relazione ad essi altre operazioni, in modo da ostacolare l'identificazione della loro provenienza delittuosa, è punito con la reclusione da quattro a dodici anni e con la multa da euro cinquemila a euro venticinquemila.

La pena è aumentata quando il fatto è commesso nell'esercizio di un'attività professionale. La pena è diminuita se il denaro, i beni o le altre utilità provengono da delitto per il quale è stabilita la pena della reclusione inferiore nel massimo a cinque anni.

Si applica l'ultimo comma dell'articolo 648.

Art 648 ter c.p. Impiego di denaro, beni o altre utilità di provenienza illecita

Chiunque, fuori dei casi di concorso nel reato e dei casi previsti dagli articoli 648 e 648bis, impiega in attività economiche o finanziarie denaro, beni o altre utilità provenienti da delitto, è punito con la reclusione da quattro a dodici anni e con la multa da euro cinquemila a euro venticinquemila.

La pena è aumentata quando il fatto è commesso nell'esercizio di un'attività professionale. La pena è diminuita nell'ipotesi di cui al secondo comma dell'art. 648. Si applica l'ultimo comma dell'articolo 648.

Art 648 ter.1 c.p. Autoriciclaggio

Si applica la pena della reclusione da due a otto anni e della multa da euro 5.000 a euro 25.000 a chiunque, avendo commesso o concorso a commettere un delitto non colposo, impiega, sostituisce, trasferisce, in attività economiche, finanziarie, imprenditoriali o speculative, il denaro, i beni o le altre utilità provenienti dalla commissione di tale delitto, in modo da ostacolare concretamente l'identificazione della loro provenienza delittuosa. Si applica la pena della reclusione da uno a quattro anni e della multa da euro 2.500 a euro 12.500 se il denaro, i beni o le altre utilità provengono dalla commissione di un delitto non colposo punito con la reclusione inferiore nel massimo a cinque anni.

Si applicano comunque le pene previste dal primo comma se il denaro, i beni o le altre utilità provengono da un delitto commesso con le condizioni o le finalità di cui all'articolo 7 del decreto legge 13 maggio 1991, n. 152, convertito, con modificazioni, dalla legge 12 luglio 1991, n. 203, e successive modificazioni. Fuori dei casi di cui ai commi precedenti, non sono punibili le condotte per cui il denaro, i beni o le altre utilità vengono destinate alla mera utilizzazione o al godimento personale. La pena è aumentata quando i fatti sono commessi nell'esercizio di un'attività bancaria o finanziaria o di altra attività professionale.

La pena è diminuita fino alla metà per chi si sia efficacemente adoperato per evitare che le condotte siano portate a conseguenze ulteriori o per assicurare le prove del reato e l'individuazione dei beni, del denaro e delle altre utilità provenienti dal delitto. Si applica l'ultimo comma dell'articolo 648.

Delitti in materia di violazione del diritto d'autore (Art. 25-novies, D.Lgs. n.231/2001)

Art. 171 Legge 22 aprile 1941, n. 633

Salvo quanto previsto dall'articolo 171 bis e dall'articolo 171 ter è punito con la multa da € 51,00 a € 2.065,00 chiunque, senza averne diritto, a qualsiasi scopo e in qualsiasi forma:

- a) riproduce, trascrive, recita in pubblico, diffonde, vende o mette in vendita o pone altrimenti in commercio un'opera altrui o ne rivela il contenuto prima che sia reso pubblico, o introduce e mette in circolazione nello Stato esemplari prodotti all'estero contrariamente alla legge italiana;
- a bis) mette a disposizione del pubblico, immettendola in un sistema di reti telematiche, mediante connessioni di qualsiasi genere, un'opera dell'ingegno protetta, o parte di essa;
- b) rappresenta, esegue o recita in pubblico o diffonde con o senza variazioni od aggiunte, un'opera altrui adatta a pubblico spettacolo od una composizione musicale. La rappresentazione o esecuzione comprende la proiezione pubblica dell'opera cinematografica, l'esecuzione in pubblico delle composizioni musicali inserite nelle opere cinematografiche e la radiodiffusione mediante altoparlante azionato in pubblico;
- c) compie i fatti indicati nelle precedenti lettere mediante una delle forme di elaborazione previste da questa legge;
- d) riproduce un numero di esemplari o esegue o rappresenta un numero di esecuzioni o di rappresentazioni maggiore di quello che aveva il diritto rispettivamente di produrre o di rappresentare;
- e) (abrogata)
- f) in violazione dell'articolo 79 ritrasmette su filo o per radio o registra in dischi fonografici o altri apparecchi analoghi le trasmissioni o ritrasmissioni radiofoniche o smercia i dischi fonografici o altri apparecchi indebitamente registrati.

Chiunque commette la violazione di cui al primo comma, lettera a bis), è ammesso a pagare, prima dell'apertura del dibattimento, ovvero prima dell'emissione del decreto penale di condanna, una somma corrispondente alla metà del massimo della pena stabilita dal primo comma per il reato commesso, oltre le spese del procedimento. Il pagamento estingue il reato.

La pena è della reclusione fino ad un anno o della multa non inferiore a € 516,00 se i reati di cui sopra sono commessi sopra un'opera altrui non destinata alla pubblicazione, ovvero con usurpazione della paternità dell'opera, ovvero con deformazione, mutilazione o altra modificazione dell'opera medesima, qualora ne risulti offesa all'onore od alla reputazione dell'autore.

La violazione delle disposizioni di cui al terzo ed al quarto comma dell'articolo 68 comporta la sospensione della attività di fotocopia, xerocopia o analogo sistema di riproduzione da sei mesi ad un anno nonché la sanzione amministrativa pecuniaria da euro 1.032 a euro 5.164.

Art. 171-bis, co. 1 e co. 2, Legge 22 aprile 1941, n. 633

Chiunque abusivamente duplica, per trarne profitto, programmi per elaboratore o ai medesimi fini importa, distribuisce, vende, detiene a scopo commerciale o imprenditoriale o concede in locazione programmi contenuti in supporti non contrassegnati dalla Società italiana degli autori ed editori (SIAE), è soggetto alla pena della reclusione da sei mesi a tre anni e della multa da euro 2.582 a euro 15.493. La stessa pena si applica se il fatto concerne qualsiasi mezzo inteso unicamente a consentire o facilitare la rimozione arbitraria o l'elusione funzionale di dispositivi applicati a protezione di un programma per elaboratori. La pena non è inferiore nel minimo a due anni di reclusione e la multa a euro 15.493 se il fatto è di rilevante gravità.

Chiunque, al fine di trarne profitto, su supporti non contrassegnati SIAE riproduce, trasferisce su altro supporto, distribuisce, comunica, presenta o dimostra in pubblico il contenuto di una banca di dati in violazione delle disposizioni di cui agli articoli 64-quinquies e 64-sexies, ovvero esegue l'estrazione o il reimpiego della banca di dati in violazione delle disposizioni di cui agli articoli 102-bis e 102-ter, ovvero distribuisce, vende o concede in locazione una banca di dati, è soggetto alla pena della reclusione da sei mesi a tre anni e della multa da euro 2.582 a euro 15.493. La pena non è inferiore nel minimo a due anni di reclusione e la multa a euro 15.493 se il fatto è di rilevante gravità.

Art. 171-ter, Legge 22 aprile 1941, n. 633

È punito, se il fatto è commesso per uso non personale, con la reclusione da sei mesi a tre anni e con la multa da euro 2.582 a euro 15.493 chiunque a fini di lucro:

- a) abusivamente duplica, riproduce, trasmette o diffonde in pubblico con qualsiasi procedimento, in tutto o in parte, un'opera dell'ingegno destinata al circuito televisivo, cinematografico, della vendita o del noleggio, dischi, nastri o supporti analoghi ovvero ogni altro supporto contenente fonogrammi o videogrammi di opere musicali, cinematografiche o audiovisive assimilate o sequenze di immagini in movimento;
 - b) abusivamente riproduce, trasmette o diffonde in pubblico, con qualsiasi procedimento, opere o parti di opere letterarie, drammatiche, scientifiche o didattiche, musicali o drammatico-musicali, ovvero multimediali, anche se inserite in opere collettive o composite o banche dati;
 - c) pur non avendo concorso alla duplicazione o riproduzione, introduce nel territorio dello Stato, detiene per la vendita o la distribuzione, o distribuisce, pone in commercio, concede in noleggio o comunque cede a qualsiasi titolo, proietta in pubblico, trasmette a mezzo della televisione con qualsiasi procedimento, trasmette a mezzo della radio, fa ascoltare in pubblico le duplicazioni o riproduzioni abusive di cui alle lettere a) e b);
 - d) detiene per la vendita o la distribuzione, pone in commercio, vende, noleggia, cede a qualsiasi titolo, proietta in pubblico, trasmette a mezzo della radio o della televisione con qualsiasi procedimento, videocassette, musicassette, qualsiasi supporto contenente fonogrammi o videogrammi di opere musicali, cinematografiche o audiovisive o sequenze di immagini in movimento, od altro supporto per il quale è prescritta, ai sensi della presente legge, l'apposizione di contrassegno da parte della Società italiana degli autori ed editori (S.I.A.E.), privi del contrassegno medesimo o dotati di contrassegno contraffatto o alterato;
 - e) in assenza di accordo con il legittimo distributore, ritrasmette o diffonde con qualsiasi mezzo un servizio criptato ricevuto per mezzo di apparati o parti di apparati atti alla decodificazione di trasmissioni ad accesso condizionato;
 - f) introduce nel territorio dello Stato, detiene per la vendita o la distribuzione, distribuisce, vende, concede in noleggio, cede a qualsiasi titolo, promuove commercialmente, installa dispositivi o elementi di decodificazione speciale che consentono l'accesso ad un servizio criptato senza il pagamento del canone dovuto.
- f-bis) fabbrica, importa, distribuisce, vende, noleggia, cede a qualsiasi titolo, pubblicizza per la vendita o il noleggio, o detiene per scopi commerciali, attrezzature, prodotti o componenti ovvero presta servizi che abbiano la prevalente finalità o l'uso commerciale di eludere efficaci misure tecnologiche di cui all'art. 102-quater ovvero siano principalmente progettati, prodotti, adattati o realizzati con la finalità di rendere possibile o facilitare l'elusione di predette misure. Fra le misure tecnologiche sono comprese quelle applicate, o che residuano, a seguito della rimozione delle misure medesime conseguentemente a iniziativa volontaria dei titolari dei diritti o ad accordi tra questi ultimi e i beneficiari di eccezioni, ovvero a seguito di esecuzione di provvedimenti dell'autorità amministrativa o giurisdizionale;
- h) abusivamente rimuove o altera le informazioni elettroniche di cui all'articolo 102-quinquies, ovvero distribuisce, importa a fini di distribuzione, diffonde per radio o per televisione, comunica o mette a disposizione del pubblico opere o altri materiali protetti dai quali siano state rimosse o alterate le informazioni elettroniche stesse.

È punito con la reclusione da uno a quattro anni e con la multa da euro 2.582 a euro 15.493 chiunque:

- a) riproduce, duplica, trasmette o diffonde abusivamente, vende o pone altrimenti in commercio, cede a qualsiasi titolo o importa abusivamente oltre cinquanta copie o esemplari di opere tutelate dal diritto d'autore e da diritti connessi;
- a-bis) in violazione dell'art. 16, a fini di lucro, comunica al pubblico immettendola in un sistema di reti telematiche, mediante connessioni di qualsiasi genere, un'opera dell'ingegno protetta dal diritto d'autore, o parte di essa;
- b) esercitando in forma imprenditoriale attività di riproduzione, distribuzione, vendita o commercializzazione, importazione di opere tutelate dal diritto d'autore e da diritti connessi, si rende colpevole dei fatti previsti dal comma 1;
- c) promuove o organizza le attività illecite di cui al comma 1.

La pena è diminuita se il fatto è di particolare tenuità.

La condanna per uno dei reati previsti nel comma 1 comporta:

- a) l'applicazione delle pene accessorie di cui agli articoli 30 e 32-bis del codice penale;
- b) la pubblicazione della sentenza in uno o più quotidiani, di cui almeno uno a diffusione nazionale, e in uno o più periodici specializzati;
- c) la sospensione per un periodo di un anno della concessione o autorizzazione di diffusione radiotelevisiva per l'esercizio dell'attività produttiva o commerciale.

Gli importi derivanti dall'applicazione delle sanzioni pecuniarie previste dai precedenti commi sono versati all'Ente nazionale di previdenza ed assistenza per i pittori e scultori, musicisti, scrittori ed autori drammatici.

Art. 171-septies, Legge 22 aprile 1941, n. 633

La pena di cui all'articolo 171-ter, comma 1, si applica anche:

- a) ai produttori o importatori dei supporti non soggetti al contrassegno di cui all'articolo 181-bis, i quali non comunicano alla SIAE entro trenta giorni dalla data di immissione in commercio sul territorio nazionale o di importazione i dati necessari alla univoca identificazione dei supporti medesimi;

b) salvo che il fatto non costituisca più grave reato, a chiunque dichiari falsamente l'avvenuto assolvimento degli obblighi di cui all'articolo 181-bis, comma 2, della presente legge.

Art. 171-octies, Legge 22 aprile 1941, n. 633

Qualora il fatto non costituisca più grave reato, è punito con la reclusione da sei mesi a tre anni e con la multa da euro 2.582 a euro 25.822 chiunque a fini fraudolenti produce, pone in vendita, importa, promuove, installa, modifica, utilizza per uso pubblico e privato apparati o parti di apparati atti alla decodificazione di trasmissioni audiovisive ad accesso condizionato effettuate via etere, via satellite, via cavo, in forma sia analogica sia digitale. Si intendono ad accesso condizionato tutti i segnali audiovisivi trasmessi da emittenti italiane o estere in forma tale da rendere gli stessi visibili esclusivamente a gruppi chiusi di utenti selezionati dal soggetto che effettua l'emissione del segnale, indipendentemente dalla imposizione di un canone per la fruizione di tale servizio. La pena non è inferiore a due anni di reclusione e la multa a euro 15.493 se il fatto è di rilevante gravità.

Induzione a non rendere dichiarazioni o a rendere dichiarazioni mendaci all'autorità giudiziaria (Art. 25-decies, D.Lgs. n. 231/2001)**Art. 377 bis c.p. Induzione a non rendere dichiarazioni o a rendere dichiarazioni mendaci all'autorità giudiziaria**

Salvo che il fatto costituisca più grave reato, chiunque, con violenza o minaccia, o con offerta o promessa di denaro o di altra utilità, induce a non rendere dichiarazioni o a rendere dichiarazioni mendaci la persona chiamata a rendere davanti all'autorità giudiziaria dichiarazioni utilizzabili in un procedimento penale, quando questa ha la facoltà di non rispondere, è punito con la reclusione da due a sei anni.

Reati ambientali (Art. 25-undecies, D.Lgs. n. 231/2001)**Art. 452-bis c.p. Inquinamento ambientale**

È punito con la reclusione da due a sei anni e con la multa da € 10.000,00 a € 100.000,00 chiunque abusivamente cagiona una compromissione o un deterioramento significativi e misurabili:

- 1) delle acque o dell'aria, o di porzioni estese o significative del suolo o del sottosuolo;
- 2) di un ecosistema, della biodiversità, anche agraria, della flora o della fauna.

Quando l'inquinamento è prodotto in un'area naturale protetta o sottoposta a vincolo paesaggistico, ambientale, storico, artistico, architettonico o archeologico, ovvero in danno di specie animali o vegetali protette, la pena è aumentata.

Art. 452-quater c.p. Disastro ambientale

Fuori dai casi previsti dall'articolo 434, chiunque abusivamente cagiona un disastro ambientale è punito con la reclusione da cinque a quindici anni. Costituiscono disastro ambientale alternativamente:

- 1) l'alterazione irreversibile dell'equilibrio di un ecosistema;
- 2) l'alterazione dell'equilibrio di un ecosistema la cui eliminazione risulti particolarmente onerosa e conseguibile solo con provvedimenti eccezionali;
- 3) l'offesa alla pubblica incolumità in ragione della rilevanza del fatto per l'estensione della compromissione o dei suoi effetti lesivi ovvero per il numero delle persone offese o esposte a pericolo.

Quando il disastro è prodotto in un'area naturale protetta o sottoposta a vincolo paesaggistico, ambientale, storico, artistico, architettonico o archeologico, ovvero in danno di specie animali o vegetali protette, la pena è aumentata.

Art. 452-quinquies c.p. Delitti colposi contro l'ambiente

Se taluno dei fatti di cui agli articoli 452-bis e 452-quater è commesso per colpa, le pene previste dai medesimi articoli sono diminuite da un terzo a due terzi. Se dalla commissione dei fatti di cui al comma precedente deriva il pericolo di inquinamento ambientale o di disastro ambientale le pene sono ulteriormente diminuite di un terzo.

Art. 452-octies c.p. Circostanze aggravanti

Quando l'associazione di cui all'articolo 416 è diretta, in via esclusiva o concorrente, allo scopo di commettere taluno dei delitti previsti dal presente titolo, le pene previste dal medesimo articolo 416 sono aumentate.

Quando l'associazione di cui all'articolo 416-bis è finalizzata a commettere taluno dei delitti previsti dal presente titolo ovvero all'acquisizione della gestione o comunque del controllo di attività economiche, di concessioni, di autorizzazioni, di appalti o di servizi pubblici in materia ambientale, le pene previste dal medesimo articolo 416-bis sono aumentate.

Le pene di cui ai commi primo e secondo sono aumentate da un terzo alla metà se dell'associazione fanno parte pubblici ufficiali o incaricati di un pubblico servizio che esercitano funzioni o svolgono servizi in materia ambientale.

Articolo 452-sexies c.p. Traffico e abbandono di materiale ad alta radioattività

Salvo che il fatto costituisca più grave reato, è punito con la reclusione da due a sei anni e con la multa da € 10.000,00 a € 50.000,00 chiunque abusivamente cede, acquista, riceve, trasporta, importa, esporta, procura ad altri, detiene, trasferisce, abbandona o si disfa illegittimamente di materiale ad alta radioattività.

La pena di cui al primo comma è aumentata se dal fatto deriva il pericolo di compromissione o deterioramento:

- 1) delle acque o dell'aria, o di porzioni estese o significative del suolo o del sottosuolo;
- 2) di un ecosistema, della biodiversità, anche agraria, della flora o della fauna.

Se dal fatto deriva pericolo per la vita o per l'incolumità delle persone, la pena è aumentata fino alla metà.

Art. 727-bis c.p. Uccisione, distruzione, cattura, prelievo, detenzione di esemplari di specie animali o vegetali selvatiche protette

Salvo che il fatto costituisca più grave reato, chiunque, fuori dai casi consentiti, uccide, cattura o detiene esemplari appartenenti ad una specie animale selvatica protetta è punito con l'arresto da uno a sei mesi o con l'ammenda fino a 4.000 euro, salvo i casi in cui l'azione riguardi una quantità trascurabile di tali esemplari e abbia un impatto trascurabile sullo stato di conservazione della specie. Chiunque, fuori dai casi consentiti, distrugge, preleva o detiene esemplari appartenenti ad una specie vegetale selvatica protetta è punito con l'ammenda fino a 4.000 euro, salvo i casi in cui l'azione riguardi una quantità trascurabile di tali esemplari e abbia un impatto trascurabile sullo stato di conservazione della specie.

Art. 733-bis c.p DISTRUZIONE O DETERIORAMENTO DI HABITAT ALL'INTERNO DI SITO PROTETTO

Chiunque, fuori dai casi consentiti, distrugge un habitat all'interno di un sito protetto o comunque lo deteriora compromettendone lo stato di conservazione, è punito con l'arresto fino a diciotto mesi e con l'ammenda non inferiore a 3.000 euro.

Art. 1, L. 150/1992

1. Salvo che il fatto costituisca più grave reato, è punito con l'arresto da tre mesi ad un anno e con l'ammenda da lire quindici milioni a lire centocinquanta milioni chiunque, in violazione di quanto previsto dal Regolamento (CE) n. 338/97 del Consiglio del 9 dicembre 1996, e successive attuazioni e modificazioni, per gli esemplari appartenenti alle specie elencate nell'allegato A del Regolamento medesimo e successive modificazioni:

a) importa, esporta o riesporta esemplari, sotto qualsiasi regime doganale, senza il prescritto certificato o licenza, ovvero con certificato o licenza non validi ai sensi dell'articolo 11, comma 2a, del Regolamento (CE) n. 338/97 del Consiglio, del 9 dicembre 1996, e successive attuazioni e modificazioni;

b) omette di osservare le prescrizioni finalizzate all'incolumità degli esemplari, specificate in una licenza o in un certificato rilasciati in conformità al Regolamento (CE) n. 338/97 del Consiglio, del 9 dicembre 1996, e successive attuazioni e modificazioni e del Regolamento (CE) n. 939/97 della Commissione, del 26 maggio 1997, e successive modificazioni;

c) utilizza i predetti esemplari in modo difforme dalle prescrizioni contenute nei provvedimenti autorizzativi o certificativi rilasciati unitamente alla licenza di importazione o certificati successivamente;

d) trasporta o fa transitare, anche per conto terzi, esemplari senza la licenza o il certificato prescritti, rilasciati in conformità del Regolamento (CE) n. 338/97 del Consiglio, del 9 dicembre 1996, e successive attuazioni e modificazioni e del Regolamento (CE) n. 939/97 della Commissione, del 26 maggio 1997, e successive modificazioni e, nel caso di esportazione o riesportazione da un Paese terzo parte contraente della Convenzione di Washington, rilasciati in conformità della stessa, ovvero senza una prova sufficiente della loro esistenza;

e) commercia piante riprodotte artificialmente in contrasto con le prescrizioni stabilite in base all'articolo 7, paragrafo 1, lettera b), del Regolamento (CE) n. 338/97 del Consiglio, del 9 dicembre 1996, e successive attuazioni e modificazioni e del Regolamento (CE) n. 939/97 della Commissione, del 26 maggio 1997 e successive modificazioni;

f) detiene, utilizza per scopi di lucro, acquista, vende, espone o detiene per la vendita o per fini commerciali, offre in vendita o comunque cede esemplari senza la prescritta documentazione.

2. In caso di recidiva, si applica la sanzione dell'arresto da tre mesi a due anni e dell'ammenda da lire venti milioni a lire duecento milioni. Qualora il reato suddetto viene commesso nell'esercizio di attività di impresa, alla condanna consegue la sospensione della licenza da un minimo di sei mesi ad un massimo di diciotto mesi.

3. L'importazione, l'esportazione o la riesportazione di oggetti personali o domestici derivati da esemplari di specie indicate nel comma 1, in violazione delle disposizioni del Regolamento (CE) n. 939/97 della Commissione, del 26 maggio 1997, e successive modificazioni, è punita con la sanzione amministrativa da lire tre milioni a lire diciotto milioni. Gli oggetti introdotti illegalmente sono confiscati dal Corpo forestale dello Stato, ove la confisca non sia disposta dall'Autorità giudiziaria.

Art. 2, L. 150/1992

1. Salvo che il fatto costituisca più grave reato, è punito con l'ammenda da lire venti milioni a lire duecento milioni o con l'arresto da tre mesi ad un anno, chiunque, in violazione di quanto previsto dal Regolamento (CE) n. 338/97 del Consiglio, del 9 dicembre 1996, e successive attuazioni e modificazioni, per gli esemplari appartenenti alle specie elencate negli allegati B e C del Regolamento medesimo e successive modificazioni:

a) importa, esporta o riesporta esemplari, sotto qualsiasi regime doganale, senza il prescritto certificato o licenza, ovvero con certificato o licenza non validi ai sensi dell'articolo 11, comma 2a, del Regolamento (CE) n. 338/97 del Consiglio, del 9 dicembre 1996, e successive attuazioni e modificazioni;

b) omette di osservare le prescrizioni finalizzate all'incolumità degli esemplari, specificate in una licenza o in un certificato rilasciati in conformità al Regolamento (CE) n. 338/97 del Consiglio, del 9 dicembre 1996, e successive attuazioni e modificazioni, e del Regolamento (CE) n. 939/97 della Commissione, del 26 maggio 1997, e successive modificazioni;

c) utilizza i predetti esemplari in modo difforme dalle prescrizioni contenute nei provvedimenti autorizzativi o certificativi rilasciati unitamente alla licenza di importazione o certificati successivamente;

d) trasporta o fa transitare, anche per conto terzi, esemplari senza licenza o il certificato prescritti, rilasciati in conformità del Regolamento (CE) n. 338/97 del Consiglio, del 9 dicembre 1996, e successive attuazioni e modificazioni, e del Regolamento (CE) n. 939/97 della Commissione, del 26 maggio 1997, e successive modificazioni e, nel caso di esportazione o riesportazione da un Paese terzo parte contraente della Convenzione di Washington, rilasciati in conformità della stessa, ovvero senza una prova sufficiente della loro esistenza;

e) commercia piante riprodotte artificialmente in contrasto con le prescrizioni stabilite in base all'articolo 7, paragrafo 1, lettera b), del Regolamento (CE) n. 338/97 del Consiglio, del 9 dicembre 1996, e successive attuazioni e modificazioni, e del Regolamento (CE) n. 939/97 della Commissione, del 26 maggio 1997, e successive modificazioni;

f) detiene, utilizza per scopi di lucro, acquista, vende, espone o detiene per la vendita o per fini commerciali, offre in vendita o comunque cede esemplari senza la prescritta documentazione, limitatamente alle specie di cui all'allegato B del Regolamento.

2. In caso di recidiva, si applica la sanzione dell'arresto da tre mesi a un anno e dell'ammenda da lire venti milioni a lire duecento milioni. Qualora il reato suddetto viene commesso nell'esercizio di attività di impresa, alla condanna consegue la sospensione della licenza da un minimo di quattro mesi ad un massimo di dodici mesi.

3. L'introduzione nel territorio nazionale, l'esportazione o la riesportazione dallo stesso di oggetti personali o domestici relativi a specie indicate nel comma 1, in violazione delle disposizioni del Regolamento (CE) n. 939/97 della Commissione, del 26 maggio 1997, e successive modificazioni, è punita con la sanzione amministrativa da lire due milioni a lire dodici milioni. Gli oggetti introdotti illegalmente sono confiscati dal Corpo forestale dello Stato, ove la confisca non sia disposta dall'Autorità giudiziaria.

4. Salvo che il fatto costituisca reato, chiunque omette di presentare la notifica di importazione, di cui all'articolo 4, paragrafo 4, del Regolamento (CE) n. 338/97, del Consiglio, del 9 dicembre 1996, e successive attuazioni e modificazioni, ovvero il richiedente che omette di comunicare il rigetto di una domanda di licenza o di certificato in conformità dell'articolo 6, paragrafo 3, del citato Regolamento, è punito con la sanzione amministrativa da lire due milioni a lire dodici milioni.

5. L'autorità amministrativa che riceve il rapporto previsto dall'articolo 17, primo comma, della legge 24 novembre 1981, n. 689, per le violazioni previste e punite dalla presente legge, è il servizio CITES del Corpo forestale dello Stato.

Articolo 3-bis legge 7 febbraio 1992, n. 150 (protezione di specie della flora e della fauna selvatiche mediante il controllo del loro Commercio)

Alle fattispecie previste dall'articolo 16, paragrafo 1, lettere a), c), d), e), ed l), del Regolamento (CE) n. 338/97 del Consiglio, del 9 dicembre 1996, e successive modificazioni, in materia di falsificazione o alterazione di certificati, licenze, notifiche di importazione, dichiarazioni, comunicazioni di informazioni al fine di acquisizione di una licenza o di un certificato, di uso di certificati o licenze falsi o alterati si applicano le pene di cui al libro II, titolo VII, cApo III del codice penale.^[1]

Articolo 6 legge 7 febbraio 1992, n. 150 - Divieto di detenzione di esemplari costituenti pericolo per la salute e l'incolumità pubblica

1. Fatto salvo quanto previsto dalla legge 11 febbraio 1992, n. 157 (Norme per la protezione della fauna selvatica omeoterma e per il prelievo venatorio) è vietato a chiunque detenere esemplari vivi di mammiferi e rettili di specie selvatica ed esemplari vivi di mammiferi e rettili provenienti da riproduzioni in cattività che costituiscano pericolo per la salute e per l'incolumità pubblica.

Art. 137, D.lgs. 152/2006 Scarichi di acque reflue industriali contenenti sostanze pericolose; scarichi sul suolo, nel sottosuolo e nelle acque sotterranee; scarico nelle acque del mare da parte di navi od aeromobili

1. Chiunque apra o comunque effettui nuovi scarichi di acque reflue industriali, senza autorizzazione, oppure continui ad effettuare o mantenere detti scarichi dopo che l'autorizzazione sia stata sospesa o revocata, è punito con l'arresto da due mesi a due anni o con l'ammenda da millecinquecento euro a diecimila euro.

2. Quando le condotte descritte al comma 1 riguardano gli scarichi di acque reflue industriali contenenti le sostanze pericolose comprese nelle famiglie e nei gruppi di sostanze indicate nelle tabelle 5 e 3/A dell'Allegato 5 alla parte terza del presente decreto, la pena è dell'arresto da tre mesi a tre anni.

3. Chiunque, al di fuori delle ipotesi di cui al comma 5, effettui uno scarico di acque reflue industriali contenenti le sostanze pericolose comprese nelle famiglie e nei gruppi di sostanze indicate nelle tabelle 5 e 3/A dell'Allegato

5 alla parte terza del presente decreto senza osservare le prescrizioni dell'autorizzazione, o le altre prescrizioni dell'autorità competente a norma degli articoli 107, comma 1, e 108, comma 4, è punito con l'arresto fino a due anni.

4. Chiunque violi le prescrizioni concernenti l'installazione e la gestione dei controlli in automatico o l'obbligo di conservazione dei risultati degli stessi di cui all'articolo 131 è punito con la pena di cui al comma 3.

5. Chiunque, nell'effettuazione di uno scarico di acque reflue industriali, superi i valori limite fissati nella tabella 3 o, nel caso di scarico sul suolo, nella tabella 4 dell'Allegato 5 alla parte terza del presente decreto, oppure superi i limiti più restrittivi fissati dalle regioni o dalle province autonome o dall'Autorità competente a norma dell'articolo 107, comma 1, in relazione alle sostanze indicate nella tabella 5 dell'Allegato 5 alla parte terza del presente decreto, è punito con l'arresto fino a due anni e con l'ammenda da tremila euro a trentamila euro. Se sono superati anche i valori limite fissati per le sostanze contenute nella tabella 3/A del medesimo Allegato 5, si applica l'arresto da sei mesi a tre anni e l'ammenda da seimila euro a centoventimila euro.

6. Le sanzioni di cui al comma 5 si applicano altresì al gestore di impianti di trattamento delle acque reflue urbane che nell'effettuazione dello scarico supera i valori-limite previsti dallo stesso comma.

7. Al gestore del servizio idrico integrato che non ottempera all'obbligo di comunicazione di cui all'articolo 110, comma 3, o non osserva le prescrizioni o i divieti di cui all'articolo 110, comma 5, si applica la pena dell'arresto da tre mesi ad un anno o con l'ammenda da tremila euro a trentamila euro se si tratta di rifiuti non pericolosi e con la pena dell'arresto da sei mesi a due anni e con l'ammenda da tremila euro a trentamila euro se si tratta di rifiuti pericolosi.

8. Il titolare di uno scarico che non consente l'accesso agli insediamenti da parte del soggetto incaricato del controllo ai fini di cui all'articolo 101, commi 3 e 4, salvo che il fatto non costituisca più grave reato, è punito con la pena dell'arresto fino a due anni. Restano fermi i poteri-doveri di interventi dei soggetti incaricati del controllo anche ai sensi dell'articolo 13 della legge n. 689 del 1981 e degli articoli 55 e 354 del codice di procedura penale.

9. Chiunque non ottempera alla disciplina dettata dalle regioni ai sensi dell'articolo 113, comma 3, è punito con le sanzioni di cui all'articolo 137, comma 1.

10. Chiunque non ottempera al provvedimento adottato dall'autorità competente ai sensi dell'articolo 84, comma 4, ovvero dell'articolo 85, comma 2, è punito con l'ammenda da millecinquecento euro a quindicimila euro.

11. Chiunque non osservi i divieti di scarico previsti dagli articoli 103 e 104 è punito con l'arresto sino a tre anni. 12. Chiunque non osservi le prescrizioni regionali assunte a norma dell'articolo 88, commi 1 e 2, dirette ad assicurare il raggiungimento o il ripristino degli obiettivi di qualità delle acque designate ai sensi dell'articolo 87, oppure non ottemperi ai provvedimenti adottati dall'autorità competente ai sensi dell'articolo 87, comma 3, è punito con l'arresto sino a due anni o con l'ammenda da quattromila euro a quarantamila euro.

13. Si applica sempre la pena dell'arresto da due mesi a due anni se lo scarico nelle acque del mare da parte di navi od aeromobili contiene sostanze o materiali per i quali è imposto il divieto assoluto di sversamento ai sensi delle disposizioni contenute nelle convenzioni internazionali vigenti in materia e ratificate dall'Italia, salvo che siano in quantità tali da essere resi rapidamente innocui dai processi fisici, chimici e biologici, che si verificano naturalmente in mare e purché in presenza di preventiva autorizzazione da parte dell'autorità competente.

14. Chiunque effettui l'utilizzazione agronomica di effluenti di allevamento, di acque di vegetazione dei frantoi oleari, nonché di acque reflue provenienti da aziende agricole e piccole aziende agroalimentari di cui all'articolo 112, al di fuori dei casi e delle procedure ivi previste, oppure non ottemperi al divieto o all'ordine di sospensione dell'attività impartito a norma di detto articolo, è punito con l'ammenda da euro millecinquecento a euro diecimila o con l'arresto fino ad un anno. La stessa pena si applica a chiunque effettui l'utilizzazione agronomica al di fuori dei casi e delle procedure di cui alla normativa vigente.

Articolo 103 decreto legislativo 3 aprile 2006, n. 152 (Scarichi sul suolo)

1. E' vietato lo scarico sul suolo o negli strati superficiali del sottosuolo ...

Articolo 104 decreto legislativo 3 aprile 2006, n. 152 (Scarichi nel sottosuolo e nelle acque sotterranee)

1. E' vietato lo scarico diretto nelle acque sotterranee e nel sottosuolo...

Articolo 107 decreto legislativo 3 aprile 2006, n. 152 (Scarichi in reti fognarie)

1. Ferma restando l'inderogabilità dei valori-limite di emissione di cui alla tabella 3/A dell'Allegato 5 alla parte terza del presente decreto e, limitatamente ai parametri di cui alla nota 2 della Tabella 5 del medesimo Allegato 5, alla Tabella 3, gli scarichi di acque reflue industriali che recapitano in reti fognarie sono sottoposti alle norme tecniche, alle prescrizioni regolamentari e ai valori-limite adottati dall'ente di governo dell'ambito competente in base alle caratteristiche dell'impianto, e in modo che sia assicurata la tutela del corpo idrico ricettore nonché il rispetto della disciplina degli scarichi di acque reflue urbane definita ai sensi dell'articolo 101, commi 1 e 2.

Articolo 108 decreto legislativo 3 aprile 2006, n. 152 (Scarichi di sostanze pericolose)

4. Per le sostanze di cui alla Tabella 3/A dell'Allegato 5 alla parte terza del presente decreto, derivanti dai cicli produttivi indicati nella medesima tabella, le autorizzazioni stabiliscono altresì la quantità massima della sostanza espressa in unità di peso per unità di elemento caratteristico dell'attività inquinante e cioè

per materia prima o per unità di prodotto, in conformità con quanto indicato nella stessa Tabella. Gli scarichi contenenti le sostanze pericolose di cui al comma 1 sono assoggettati alle prescrizioni di cui al punto 1.2.3. dell'Allegato 5 alla parte terza del presente decreto.

Art. 256, D.lgs. 152/2006 Attività di gestione di rifiuti non autorizzata

1. Chiunque effettua una attività di raccolta, trasporto, recupero, smaltimento, commercio ed intermediazione di rifiuti in mancanza della prescritta autorizzazione, iscrizione o comunicazione di cui agli articoli 208, 209, 210, 211, 212, 214, 215 e 216 è punito:

a) con la pena dell'arresto da tre mesi a un anno o con l'ammenda da duemilaseicento euro a ventiseimila euro se si tratta di rifiuti non pericolosi;

b) con la pena dell'arresto da sei mesi a due anni e con l'ammenda da duemilaseicento euro a ventiseimila euro se si tratta di rifiuti pericolosi.

2. Le pene di cui al comma 1 si applicano ai titolari di imprese ed ai responsabili di enti che abbandonano o depositano in modo incontrollato i rifiuti ovvero li immettono nelle acque superficiali o sotterranee in violazione del divieto di cui all'articolo 192, commi 1 e 2.

3. Chiunque realizza o gestisce una discarica non autorizzata è punito con la pena dell'arresto da sei mesi a due anni e con l'ammenda da duemilaseicento euro a ventiseimila euro. Si applica la pena dell'arresto da uno a tre anni e dell'ammenda da euro cinquemiladuecento a euro cinquantaduemila se la discarica è destinata, anche in parte, allo smaltimento di rifiuti pericolosi. Alla sentenza di condanna o alla sentenza emessa ai sensi dell'articolo 444 del codice di procedura penale, consegue la confisca dell'area sulla quale è realizzata la discarica abusiva se di proprietà dell'autore o del complice al reato, fatti salvi gli obblighi di bonifica o di ripristino dello stato dei luoghi.

4. Le pene di cui ai commi 1, 2 e 3 sono ridotte della metà nelle ipotesi di inosservanza delle prescrizioni contenute o richiamate nelle autorizzazioni, nonché nelle ipotesi di carenza dei requisiti e delle condizioni richiesti per le iscrizioni o comunicazioni.

5. Chiunque, in violazione del divieto di cui all'articolo 187, effettua attività non consentite di miscelazione di rifiuti, è punito con la pena di cui al comma 1, lettera b).

6. Chiunque effettua il deposito temporaneo presso il luogo di produzione di rifiuti sanitari pericolosi, con violazione delle disposizioni di cui all'articolo 227, comma 1, lettera b), e' punito con la pena dell'arresto da tre mesi ad un anno o con la pena dell'ammenda da duemilaseicento euro a ventiseimila euro. Si applica la sanzione amministrativa pecuniaria da duemilaseicento euro a quindicimilacinquecento euro per i quantitativi non superiori a duecento litri o quantità equivalenti.

7. Chiunque viola gli obblighi di cui agli articoli 231, commi 7, 8 e 9, 233, commi 12 e 13, e 234, comma 14, e' punito con la sanzione amministrativa pecuniaria da duecentosessanta euro a millecinquecentocinquanta euro.

8. I soggetti di cui agli articoli 233, 234, 235 e 236 che non adempiono agli obblighi di partecipazione ivi previsti sono puniti con una sanzione amministrativa pecuniaria da ottomila euro a quarantacinquemila euro, fatto comunque salvo l'obbligo di corrispondere i contributi pregressi. Sino all'adozione del decreto di cui all'articolo 234, comma 2, le sanzioni di cui al presente comma non sono applicabili ai soggetti di cui al medesimo articolo 234.

9. Le sanzioni di cui al comma 8 sono ridotte della metà nel caso di adesione effettuata entro il sessantesimo giorno dalla scadenza del termine per adempiere agli obblighi di partecipazione previsti dagli articoli 233, 234, 235 e 236.

Art. 257, D.lgs. 152/2006 Bonifica di siti

1. Chiunque cagiona l'inquinamento del suolo, del sottosuolo, delle acque superficiali o delle acque sotterranee con il superamento delle concentrazioni soglia di rischio è punito con la pena dell'arresto da sei mesi a un anno o con l'ammenda da duemilaseicento euro a ventiseimila euro, se non provvede alla bonifica in conformità al progetto approvato dall'autorità competente nell'ambito del procedimento di cui agli articoli 242 e seguenti. In caso di mancata effettuazione della comunicazione di cui all'articolo 242, il trasgressore è punito con la pena dell'arresto da tre mesi a un anno o con l'ammenda da mille euro a ventiseimila euro.

2. Si applica la pena dell'arresto da un anno a due anni e la pena dell'ammenda da cinquemiladuecento euro a cinquantaduemila euro se l'inquinamento è provocato da sostanze pericolose.

3. Nella sentenza di condanna per la contravvenzione di cui ai commi 1 e 2, o nella sentenza emessa ai sensi dell'articolo 444 del codice di procedura penale, il beneficio della sospensione condizionale della pena può essere subordinato alla esecuzione degli interventi di emergenza, bonifica e ripristino ambientale.

4. L'osservanza dei progetti approvati ai sensi degli articoli 242 e seguenti costituisce condizione di non punibilità per i reati ambientali contemplati da altre leggi per il medesimo evento e per la stessa condotta di inquinamento di cui al comma 1.

Art. 258 co. 4 D.lgs. 152/2006 Violazione degli obblighi di comunicazione, di tenuta dei registri obbligatori e dei formulari

Chiunque effettua il trasporto di rifiuti senza il formulario di cui all'articolo 193 ovvero indica nel formulario stesso dati incompleti o inesatti è punito con la sanzione amministrativa pecuniaria da milleseicento euro a novemilatrecento euro. Si applica la pena di cui all'articolo 483 del codice penale nel caso di trasporto di rifiuti pericolosi. Tale ultima pena si applica anche a chi, nella predisposizione di un certificato di analisi di rifiuti, fornisce false indicazioni sulla natura, sulla composizione e sulle caratteristiche chimico-fisiche dei rifiuti e a chi fa uso di un certificato falso durante il trasporto.

Art. 259 co. 1, D.lgs. 152/2006 Traffico illecito di rifiuti

Chiunque effettua una spedizione di rifiuti costituente traffico illecito ai sensi dell'articolo 26 del regolamento (CEE) 1° febbraio 1993, n. 259, o effettua una spedizione di rifiuti elencati nell'Allegato II del citato regolamento in violazione dell'articolo 1, comma 3, lettere a), b), c) e d), del regolamento stesso è punito con la pena dell'ammenda da millecinquecentocinquanta euro a ventiseimila euro e con l'arresto fino a due anni. La pena è aumentata in caso di spedizione di rifiuti pericolosi.

Art. 260 co. 1 e 2, D.lgs. 152/2006 Attività organizzate per il traffico illecito di rifiuti

Chiunque, al fine di conseguire un ingiusto profitto, con più operazioni e attraverso l'allestimento di mezzi e attività continuative organizzate, cede, riceve, trasporta, esporta, importa, o comunque gestisce abusivamente ingenti quantitativi di rifiuti è punito con la reclusione da uno a sei anni. Se si tratta di rifiuti ad alta radioattività si applica la pena della reclusione da tre a otto anni.

Art. 260-bis, co. 6, 7 e 8, D.lgs. 152/2006 Sistema informatico di controllo della tracciabilità dei rifiuti

Si applica la pena di cui all'articolo 483 c.p. a colui che, nella predisposizione di un certificato di analisi di rifiuti, utilizzato nell'ambito del sistema di controllo della tracciabilità dei rifiuti fornisce false indicazioni sulla natura, sulla composizione e sulle caratteristiche chimico-fisiche dei rifiuti e a chi inserisce un certificato falso nei dati da fornire ai fini della tracciabilità dei rifiuti.

Il trasportatore che omette di accompagnare il trasporto dei rifiuti con la copia cartacea della scheda SISTRI - AREA MOVIMENTAZIONE e, ove necessario sulla base della normativa vigente, con la copia del certificato analitico che identifica le caratteristiche dei rifiuti è punito con la sanzione amministrativa pecuniaria da 1.600 euro a 9.300 euro. Si applica la pena di cui all'art. 483 del codice penale in caso di trasporto di rifiuti pericolosi.

Tale ultima pena si applica anche a colui che, durante il trasporto fa uso di un certificato di analisi di rifiuti contenente false indicazioni sulla natura, sulla composizione e sulle caratteristiche chimico-fisiche dei rifiuti trasportati.

Il trasportatore che accompagna il trasporto di rifiuti con una copia cartacea della scheda SISTRI – AREA Movimentazione fraudolentemente alterata è punito con la pena prevista dal combinato disposto degli articoli 477 e 482 del codice penale. La pena è aumentata fino ad un terzo nel caso di rifiuti pericolosi.

Art. 279 co. 5, D.lgs. 152/2006 Emissioni

Il reato punisce chi, nell'esercizio di uno stabilimento, viola i valori limite di emissione o le prescrizioni stabiliti dall'autorizzazione, dagli Allegati I, II, III o V alla parte quinta del D.lgs. 152/2006, dai piani e dai programmi o dalla normativa di cui all'articolo 271 o le prescrizioni altrimenti imposte dall'autorità competente, che determini anche il superamento dei valori limite di qualità dell'aria previsti dalla vigente normativa.

Articolo 3 legge del 28 dicembre 1993, n. 549 - Misure a tutela dell'ozono stratosferico e dell'ambiente

1. La produzione, il consumo, l'importazione, l'esportazione, la detenzione e la commercializzazione delle sostanze lesive di cui alla tabella A allegata alla presente legge sono regolati dalle disposizioni di cui al regolamento (CE) n. 3093/94 ...

Art. 8 co. 1 e 2, D.lgs. 202/2007 Inquinamento doloso (provocato da navi)

1. Salvo che il fatto costituisca più grave reato, il Comandante di una nave, battente qualsiasi bandiera, nonché i membri dell'equipaggio, il proprietario e l'armatore della nave, nel caso in cui la violazione sia avvenuta con il loro concorso, che dolosamente violano le disposizioni dell'art. 4 sono puniti con l'arresto da sei mesi a due anni e con l'ammenda da euro 10.000 ad euro 50.000.

2. Se la violazione di cui al comma 1 causa danni permanenti o, comunque, di particolare gravità, alla qualità delle acque, a specie animali o vegetali o a parti di queste, si applica l'arresto da uno a tre anni e l'ammenda da euro 10.000 ad euro 80.000.

Art. 9 co. 1 e 2, D.lgs. 202/2007 Inquinamento colposo (provocato da navi)

1. Salvo che il fatto costituisca più grave reato, il Comandante di una nave, battente qualsiasi bandiera, nonché i membri dell'equipaggio, il proprietario e l'armatore della nave, nel caso in cui la violazione sia avvenuta con la loro cooperazione, che violano per colpa le disposizioni dell'art. 4, sono puniti con l'ammenda da euro 10.000 ad euro 30.000.

2. Se la violazione di cui al comma 1 causa danni permanenti o, comunque, di particolare gravità, alla qualità delle acque, a specie animali o vegetali o a parti di queste, si applica l'arresto da sei mesi a due anni e l'ammenda da euro 10.000 ad euro 30.000.

Impiego di cittadini di paesi terzi il cui soggiorno è irregolare (Art. 25- duodecies, D.Lgs. n. 231/2001)**Art. 22, co.12-bis, D.Lgs. n. 286/1998**

12. Il datore di lavoro che occupa alle proprie dipendenze lavoratori stranieri privi del permesso di soggiorno previsto dal presente articolo, ovvero il cui permesso sia scaduto e del quale non sia stato chiesto, nei termini di legge, il rinnovo, revocato o annullato, è punito con la reclusione da sei mesi a tre anni e con la multa di 5000 euro per ogni lavoratore impiegato.

12-bis. Le pene per il fatto previsto dal comma 12 sono aumentate da un terzo alla metà: a) se i lavoratori occupati sono in numero superiore a tre;

b) se i lavoratori occupati sono minori in età non lavorativa;

c) se i lavoratori occupati sono sottoposti alle altre condizioni lavorative di particolare sfruttamento di cui al terzo comma dell'articolo 603-bis del codice penale.

Razzismo e xenofobia (Art. 25- terdecies, D.Lgs. n. 231/2001)**Art. 3, Legge 13 Ottobre 1975 n. 654**

Chi propaga idee fondate sulla superiorità o sull'odio razziale o etnico ovvero istiga a commettere o commette atti di discriminazione per motivi razziali, etnici, nazionali o religiosi.

Si applica la pena ... se la propaganda ovvero l'istigazione e l'incitamento, commessi in modo che derivi concreto pericolo di diffusione, si fondano in tutto o in parte sulla negazione, sulla minimizzazione in modo grave o sull'Apologia della Shoah o dei crimini di genocidio, dei crimini contro l'umanità e dei crimini di guerra, come definiti dagli articoli 6,7,8 dello Statuto della Corte Penale internazionale ratificato ai sensi della legge 12.6.99 n. 232.

Reati transnazionali (L. n. 146/2006) [Costituiscono presupposto per la responsabilità amministrativa degli enti i seguenti reati se commessi in modalità transnazionale]**Art. 377bis c.p. Induzione a non rendere dichiarazioni o a rendere dichiarazioni mendaci all'autorità giudiziaria**

Salvo che il fatto costituisca più grave reato, chiunque, con violenza o minaccia, o con offerta o promessa di denaro o di altra utilità, induce a non rendere dichiarazioni o a rendere dichiarazioni mendaci la persona chiamata a rendere davanti all'autorità giudiziaria dichiarazioni utilizzabili in un procedimento penale, quando questa ha la facoltà di non rispondere, è punito con la reclusione da due a sei anni.

Art. 378 c.p. Favoreggiamento personale

Chiunque, dopo che fu commesso un delitto per il quale la legge stabilisce ergastolo o la reclusione, e fuori dei casi di concorso nel medesimo, aiuta taluno a eludere le investigazioni dell'Autorità, o a sottrarsi alle ricerche di questa, è punito con la reclusione fino a quattro anni.

Quando il delitto commesso è quello previsto dall'articolo 416bis, si applica, in ogni caso, la pena della reclusione non inferiore a due anni.

Se si tratta di delitti per i quali la legge stabilisce una pena diversa, ovvero di contravvenzioni, la pena è della multa fino a cinquecentosedici euro.

Le disposizioni di questo articolo si applicano anche quando la persona aiutata non è imputabile o risulta che non ha commesso il delitto.

Art. 416 c.p. Associazione per delinquere

Quando tre o più persone si associano allo scopo di commettere più delitti, coloro che promuovono o costituiscono od organizzano l'associazione sono puniti, per ciò solo, con la reclusione da tre a sette anni. Per il solo fatto di partecipare all'associazione, la pena è della reclusione da uno a cinque anni. I capi soggiacciono alla stessa pena stabilita per i promotori.

Se gli associati scendono in armi le campagne o le pubbliche vie, si applica la reclusione da cinque a quindici anni. La pena è aumentata se il numero degli associati è di dieci o più. Se l'associazione è diretta a commettere taluno dei delitti di cui agli articoli 600, 601 e 602, si applica la reclusione da cinque a quindici anni nei casi previsti dal primo comma e da quattro a nove anni nei casi previsti dal secondo comma.

Se l'associazione è diretta a commettere taluno dei delitti previsti dagli articoli 600-bis, 600-ter, 600-quater, 600- quater.1, 600-quinquies, 609-bis, quando il fatto è commesso in danno di un minore di anni diciotto, 609-quater, 609-quinquies, 609-otcies, quando il fatto è commesso in danno di un minore di anni diciotto, e 609-undecies, si applica la reclusione da quattro a otto anni nei casi previsti dal primo comma e la reclusione da due a sei anni nei casi previsti dal secondo comma.

Art. 416bis c.p. Associazione di tipo mafioso

Chiunque fa parte di un'associazione di tipo mafioso formata da tre o più persone, è punito con la reclusione da tre a sei anni.

Coloro che promuovono, dirigono o organizzano l'associazione sono puniti, per ciò solo, con la reclusione da quattro a nove anni.

L'associazione è di tipo mafioso quando coloro che ne fanno parte si avvalgono della forza di intimidazione del vincolo associativo e della condizione di assoggettamento e di omertà che ne deriva per commettere delitti, per acquisire in modo diretto o indiretto la gestione o comunque il controllo di attività economiche, di concessioni, di autorizzazioni, appalti e servizi pubblici o per realizzare profitti o vantaggi ingiusti per sé o per altri, ovvero al fine di impedire od ostacolare il libero esercizio del voto o di procurare voti a sé o ad altri in occasione di consultazioni elettorali.

Se l'associazione è armata si applica la pena della reclusione da quattro a dieci anni nei casi previsti dal primo comma e da cinque a quindici anni nei casi previsti dal secondo comma.

L'associazione si considera armata quando i partecipanti hanno la disponibilità, per il conseguimento della finalità dell'associazione, di armi o materie esplosive, anche se occultate o tenute in luogo di deposito.

Se le attività economiche di cui gli associati intendono assumere o mantenere il controllo sono finanziate in tutto o in parte con il prezzo, il prodotto, o il profitto di delitti, le pene stabilite nei commi precedenti sono aumentate da un terzo alla metà.

Nei confronti del condannato è sempre obbligatoria la confisca delle cose che servirono o furono destinate a commettere il reato e delle cose che ne sono il prezzo, il prodotto, il profitto o che ne costituiscono l'impiego.

Le disposizioni del presente articolo si applicano anche alla camorra, alla 'ndrangheta e alle altre associazioni, comunque localmente denominate, che valendosi della forza intimidatrice del vincolo associativo perseguono scopi corrispondenti a quelli delle associazioni di tipo mafioso.

Articolo 291-quater D.P.R. n. 43/73 Associazione per delinquere finalizzata al contrabbando di tabacchi lavorati esteri

1. Quando tre o più persone si associano allo scopo di commettere più delitti tra quelli previsti dall'articolo 291- bis, coloro che promuovono, costituiscono, dirigono, organizzano o finanziano l'associazione sono puniti, per ciò solo, con la reclusione da tre a otto anni.

Art. 74 D.P.R. 309/90 Associazione finalizzata al traffico illecito di sostanze stupefacenti o psicotrope

1. Quando tre o più persone si associano allo scopo di commettere più delitti tra quelli previsti dall'articolo 73, chi promuove, costituisce, dirige, organizza o finanzia l'associazione e' punito per ciò solo con la reclusione non inferiore a venti anni.

2. Chi partecipa all'associazione è punito con la reclusione non inferiore a dieci anni.

3. La pena è aumentata se il numero degli associati è di dieci o più o se tra i partecipanti vi sono persone dedite all'uso di sostanze stupefacenti o psicotrope.

4. Se l'associazione è armata la pena, nei casi indicati dai commi 1 e 3, non può essere inferiore a ventiquattro anni di reclusione e, nel caso previsto dal comma 2, a dodici anni di reclusione. L'associazione si considera armata quando i partecipanti hanno la disponibilità di armi o materie esplosive, anche se occultate o tenute in luogo di deposito.

5. La pena è aumentata se ricorre la circostanza di cui alla lettera e) del comma 1 dell'articolo 80.

6. Se l'associazione è costituita per commettere i fatti descritti dal comma 5 dell'articolo 73, si applicano il primo e il secondo comma dell'articolo 416 del codice penale.

7. Le pene previste dai commi da 1 a 6 sono diminuite dalla metà a due terzi per chi si sia efficacemente adoperato per assicurare le prove del reato o per sottrarre all'associazione risorse decisive per la commissione dei delitti.

8. Quando in leggi e decreti è richiamato il reato previsto dall'articolo 75 della legge 22 dicembre 1975, n. 685, abrogato dall'articolo 38, comma 1, della legge 26 giugno 1990, n. 162, il richiamo si intende riferito al presente articolo.

Articolo 12, co. 3, 3-bis, 3-ter e 5, D.lgs. 286/98 Disposizioni contro le immigrazioni clandestine

1. Salvo che il fatto costituisca più grave reato, chiunque compie attività dirette a favorire l'ingresso degli stranieri nel territorio dello Stato in violazione delle disposizioni del presente testo unico e' punito con la reclusione fino a tre anni e con la multa fino a lire trenta milioni.

2. Fermo restando quanto previsto dall'articolo 54 del codice penale, non costituiscono reato le attività di soccorso e assistenza umanitaria prestate in Italia nei confronti degli stranieri in condizioni di bisogno comunque presenti nel territorio dello Stato. 3. Se il fatto di cui al comma 1 è commesso a fine di lucro o da tre o più persone in concorso tra loro, ovvero riguarda l'ingresso di cinque o più persone, e nei casi in cui il fatto è commesso mediante l'utilizzazione di servizi di trasporto internazionale o di documenti contraffatti, la pena è della reclusione da quattro a dodici anni e della multa di lire trenta milioni per ogni straniero di cui è stato favorito l'ingresso in violazione del presente testo unico. Se il fatto è commesso al fine di reclutamento di persone da destinare alla prostituzione o allo sfruttamento della prostituzione ovvero riguarda l'ingresso di minori da impiegare in attività illecite al fine di favorirne lo sfruttamento, la pena è della reclusione da cinque a quindici anni e della multa di lire cinquanta milioni per ogni straniero di cui è stato favorito l'ingresso in violazione del presente testo unico.

5. Fuori dei casi previsti dai commi precedenti, e salvo che il fatto non costituisca più grave reato, chiunque, al fine di trarre un ingiusto profitto dalla condizione di illegalità dello straniero o nell'ambito delle attività punite a norma del presente articolo, favorisce la permanenza di questi nel territorio dello Stato in violazione delle norme del presente testo unico, è punito con la reclusione fino a quattro anni e con la multa fino a lire trenta milioni.

Reati tributari (Art. 25-quinquiesdecies, D.Lgs. n. 231/2001)**Dichiarazione fraudolenta mediante uso di fatture o altri documenti per operazioni inesistenti (art. 2, D.Lgs. n. 74/2000)**

1. È punito con la reclusione da quattro a otto anni chiunque, al fine di evadere le imposte sui redditi o sul valore aggiunto, avvalendosi di fatture o altri documenti per operazioni inesistenti, indica in una delle dichiarazioni relative a dette imposte elementi passivi fittizi.

2. Il fatto si considera commesso avvalendosi di fatture o altri documenti per operazioni inesistenti quando tali fatture o documenti sono registrati nelle scritture contabili obbligatorie, o sono detenuti a fine di prova nei confronti dell'amministrazione finanziaria.

2-bis. Se l'ammontare degli elementi passivi fittizi è inferiore a euro centomila, si applica la reclusione da un anno e sei mesi a sei anni.

Dichiarazione fraudolenta mediante altri artifici (art. 3, D.Lgs. n. 74/2000)

1. Fuori dai casi previsti dall'articolo 2, e' punito con la reclusione da tre a otto anni chiunque, al fine di evadere le imposte sui redditi o sul valore aggiunto, compiendo operazioni simulate oggettivamente o soggettivamente ovvero avvalendosi di documenti falsi o di altri mezzi fraudolenti idonei ad ostacolare l'accertamento e ad indurre in errore l'amministrazione finanziaria, indica in una delle dichiarazioni relative a dette imposte elementi attivi per un ammontare inferiore a quello effettivo od elementi passivi fittizi o crediti e ritenute fittizie, quando, congiuntamente: 8 a) l'imposta evasa e' superiore, con riferimento a taluna delle singole imposte, a euro trentamila; b) l'ammontare complessivo degli elementi attivi sottratti all'imposizione, anche mediante indicazione di elementi passivi fittizi, e' superiore al cinque per cento dell'ammontare complessivo degli elementi attivi indicati in dichiarazione, o comunque, e' superiore a euro un milione cinquecentomila, ovvero qualora l'ammontare complessivo dei crediti e delle ritenute fittizie in diminuzione dell'imposta, e' superiore al cinque per cento dell'ammontare dell'imposta medesima o comunque a euro trentamila.
2. Il fatto si considera commesso avvalendosi di documenti falsi quando tali documenti sono registrati nelle scritture contabili obbligatorie o sono detenuti a fini di prova nei confronti dell'amministrazione finanziaria.
3. Ai fini dell'applicazione della disposizione del comma 1, non costituiscono mezzi fraudolenti la mera violazione degli obblighi di fatturazione e di annotazione degli elementi attivi nelle scritture contabili o la sola indicazione nelle fatture o nelle annotazioni di elementi attivi inferiori a quelli reali.

Dichiarazione infedele (art. 4 D.Lgs. n. 74/2000)

1. Fuori dei casi previsti dagli articoli 2 e 3, è punito con la reclusione da due anni a quattro anni e sei mesi chiunque, al fine di evadere le imposte sui redditi o sul valore aggiunto, indica in una delle dichiarazioni annuali relative a dette imposte elementi attivi per un ammontare inferiore a quello effettivo od elementi passivi inesistenti, quando, congiuntamente: a) l'imposta evasa è superiore, con riferimento a taluna delle singole imposte, a euro centomila; b) l'ammontare complessivo degli elementi attivi sottratti all'imposizione, anche mediante indicazione di elementi passivi inesistenti, è superiore al dieci per cento dell'ammontare complessivo degli elementi attivi indicati in dichiarazione, o, comunque, è superiore a euro due milioni.
- 1-bis. Ai fini dell'applicazione della disposizione del comma 1, non si tiene conto della non corretta classificazione, della valutazione di elementi attivi o passivi oggettivamente esistenti, rispetto ai quali i criteri concretamente applicati sono stati comunque indicati nel bilancio ovvero in altra documentazione rilevante ai fini fiscali, della violazione dei criteri di determinazione dell'esercizio di competenza, della non inerenza, della non deducibilità di elementi passivi reali.
- 1-ter. Fuori dei casi di cui al comma 1-bis, non danno luogo a fatti punibili le valutazioni che complessivamente considerate, differiscono in misura inferiore al 10 per cento da quelle corrette. Degli importi compresi in tale percentuale non si tiene conto nella verifica del superamento delle soglie di punibilità previste dal comma 1, lettere a) e b).

Omessa dichiarazione (art. 5 D.Lgs. n. 74/2000)

1. E' punito con la reclusione da due a cinque anni chiunque al fine di evadere le imposte sui redditi o sul valore aggiunto, non presenta, essendovi obbligato, una delle dichiarazioni relative a dette imposte, quando l'imposta evasa e' superiore, con riferimento a taluna delle singole imposte ad euro cinquantamila. ((8)) 1-bis. E' punito con la reclusione da due a cinque anni chiunque non presenta, essendovi obbligato, la dichiarazione di sostituto d'imposta, quando l'ammontare delle ritenute non versate e' superiore ad euro cinquantamila.
2. Ai fini della disposizione prevista dai commi 1 e 1-bis non si considera omessa la dichiarazione presentata entro novanta giorni dalla scadenza del termine o non sottoscritta o non redatta su uno stampato conforme al modello prescritto.

Emissione di fatture per operazioni inesistenti (art. 8, D.Lgs. n. 74/2000)

1. E' punito con la reclusione da quattro a otto anni chiunque, al fine di consentire a terzi l'evasione delle imposte sui redditi o sul valore aggiunto, emette o rilascia fatture o altri documenti per operazioni inesistenti.
2. Ai fini dell'applicazione della disposizione prevista dal comma 1, l'emissione o il rilascio di piu' fatture o documenti per operazioni inesistenti nel corso del medesimo periodo di imposta si considera come un solo reato.
- 2-bis. Se l'importo non rispondente al vero indicato nelle fatture o nei documenti, per periodo d'imposta, e' inferiore a euro centomila, si applica la reclusione da un anno e sei mesi a sei anni.

Occultamento o distruzione di documenti contabili (art. 10, D.Lgs. n. 74/2000)

1. Salvo che il fatto costituisca piu' grave reato, e' punito con la reclusione da tre a sette anni chiunque, al fine di evadere le imposte sui redditi o sul valore aggiunto, ovvero di consentire l'evasione a terzi, occulta o distrugge in tutto o in parte le scritture contabili o i documenti di cui e' obbligatoria la conservazione, in modo da non consentire la ricostruzione dei redditi o del volume di affari.

Indebita compensazione (art. 10 quater, D.Lgs. n. 74/2000)

1. E' punito con la reclusione da sei mesi a due anni chiunque non versa le somme dovute, utilizzando in compensazione, ai sensi dell'articolo 17 del decreto legislativo 9 luglio 1997, n. 241, crediti non spettanti, per un importo annuo superiore a cinquantamila euro.
2. E' punito con la reclusione da un anno e sei mesi a sei anni chiunque non versa le somme dovute, utilizzando in compensazione, ai sensi dell'articolo 17 del decreto legislativo 9 luglio 1997, n. 241, crediti inesistenti per un importo annuo superiore ai cinquantamila euro.

Sottrazione fraudolenta al pagamento delle imposte (art. 11, D.Lgs. n. 74/2000)

1. E' punito con la reclusione da sei mesi a quattro anni chiunque, al fine di sottrarsi al pagamento di imposte sui redditi o sul valore aggiunto ovvero di interessi o sanzioni amministrative relativi a dette imposte di ammontare complessivo superiore ad euro cinquantamila, aliena simulatamente o compie altri atti fraudolenti sui propri o su altrui beni idonei a rendere in tutto o in parte inefficace la procedura di riscossione coattiva. Se l'ammontare delle imposte, sanzioni ed interessi e' superiore ad euro duecentomila si applica la reclusione da un anno a sei anni.
2. E' punito con la reclusione da sei mesi a quattro anni chiunque, al fine di ottenere per se' o per altri un pagamento parziale dei tributi e relativi accessori, indica nella documentazione presentata ai fini della procedura di transazione fiscale elementi attivi per un ammontare inferiore a quello effettivo od elementi passivi fittizi per un ammontare complessivo superiore ad euro cinquantamila. Se l'ammontare di cui al periodo precedente e' superiore ad euro duecentomila si applica la reclusione da un anno a sei anni.